朝鮮日報
朝刊
本紙朝夕刊十二面

魯南敵軍最大據點 沂水縣城에遂突入

作戰開始以來最大激戰展開

【安邱九日發同盟】我飛行機의偵察에依하면 我先鋒部隊는 午後三時半 魯南의 敵最大의 據點인 沂水縣城에 突入하야 城頭노피 日章旗를 揭揚하엿다 沂水縣은 蒙陰縣에서 發源한 沂水에面하여 北方臨朐、東方莒縣과 連繫된 江北東部의 要地이며 源泉으로 有名한곳이다

【安邱九日發同盟】莒縣을 指目하고 進擊中의 牟田部隊는 八日午前九時灰山의 南北高地의堅固한 旣設陣地에잇는 第五十七軍第百十三師의 敵約六百에 攻擊을 開始하엿는데 敵의抵抗은 자못 頑强하야 黑索嶺가튼데서는 我將兵은 白刃을 휘두르며 敵陣에 躍進하야 壯烈한 白兵戰을 展開한後 이를 奪取하엿다 今次魯南作戰開始以來初有의激戰으로彼我交戰은 十一時間에亘하엿다 敵은我猛攻에驅逐되어遺棄死體五百에이르럿다 敵主力은莒縣方面으로 一部는南方에潰走하엿다 이戰鬪에잇서서敢然히陣頭에서서싸운元慶應野球部選手棍上初一中尉는 壯烈한戰死를하엿다

【○○九日發同盟】魯南의我軍은 敵의 必死的抵抗을 粉碎하면서 迅速한 進擊을繼續하고 南北東西의 各部隊는 作戰當時의 五萬平方키로의 包圍陣을一擧九千키로에 壓縮하고 諸部隊는炎暑와岩山의險을 무릅쓰고 猛進하고잇다 我包圍陣의 迫力에依하야 戰局은一兩日中에 終局을告할것이며 이제는手兵惠下의軍隊는 斷末魔的으로苦悶하고잇다

【安邱九日發同盟】沂州로부터北進中의北川部隊는 八日午後三時莒縣西南方約六十里 小官莊及北石行頭附近에서 迫擊砲를 가진敵第五十七軍約一千과 激戰十時間後에 이를擊破九日早曉兩地를占領하고 繼續猛進中이다

【○○基地九日發同盟】沂水街道를 一路南進하는 山縣部隊의一部는 九日午前十一時沂水東北方의 十키로의 地點에 肉迫하야 沂水縣城을 指呼할 距離에 臨하고또莒縣街道를 南進하는 牟田部隊는 所在의 敵을 驅逐하면서 同日午前九時半莒縣東北方二十키로에 肉迫하며 一方石原部隊는 同時刻頃에 枳溝集(莒縣東北方四十키로)에 進出하야北方包圍翼을 굿게하엿다 이러하야 沂水縣城의 敵의 運命은全혀 時間問題로되어잇다

【安邱九日發同盟】北上中의 東部隊는 九日午前十時以來 莒縣南方 約六十里 大庄鎭附近에서 優勢한敵을 攻擊中인데 我陸荒鷲의 精銳는 九日午前十一時同地上空에 飛來 地上部隊와協力 敵의堅陣에 猛爆을加하여 大損害를 주엇다

厦門特別市政府 組織委員會聲明發表

【厦門九日發同盟】厦門特別市政府組織委員會는 ……하고잇는바 事情에依하여 成立을 七月一日로 延正 李思賢委員長은九日如左한聲明을發表하엿다 厦門治安維持會成立以來 이미 一個年 ……

社說

株式의混亂과 法幣의下落 —英國의對支態度가注目됨—

一

八日京城의 東亞取引所 新株價는 前日의 百十三圓臺로부터大暴騰을 演出하여 百三十七圓臺에 올랏다가 다시 暴落하여百二十九圓에까지 와다가 다시九日에 이르러는 百二十二圓臺에 彷徨하는 大暴騰 暴落을 …… 다. 東新이 株式中의 代表的株로서 그 動向이 景氣의 尺度가 되어잇는것은 是非는 如何間 움즉일수 업는 事實이어니와 이東新의 急激한 大幅上下의 起因은 注目치안흘수업다. 一擧에二十圓이나 暴騰한것은 蔣政權에 對한 데마와 法幣의 暴落에依함이오, 暴落을 다시한것은 蔣政權에 對한 데마가 데마로 判明된때문이다. 그러나 暴落의 程度가 前日의 最低價에 이르지 안코 百二十二圓臺即 前日의最低價보다 約十圓의 騰貴를 보고잇는것은 法幣暴落의 原因이다.

二

法幣가 香港弗 百弗에對하여 八日 二百六十六弗을 唱하여 七日의 二百六十弗에 比하여 六弗 六日의 二百五十弗에比하여 十六弗이 暴落한것은 香港上海銀行서 外貨賣買를 中止한때문이라 한다. 同銀行은 英國系銀行으로 支那國民政府의 爲替管理를하는 銀行인바 이銀行이 磅을 外國銀行에 賣渡치안흐면 支那의 法幣價가 下落될것은 勿論, 米國系, 日本系 銀行의 貨幣도 下落치 안흘수업다. 그러면 同銀行이 왜 外貨賣買를 中止햇는가하는 理由에는두가지가 잇스니 하나는 法幣의 基金이 되어잇는 金의 分量이 적어저서 從來의 爲替時勢보다 나추려 하는 意圖에서요 하나는 外貨賣買를 中止하므로써 法幣를 사서 第三國貨를 獲得하는 操作을 困難케하는 方策이다.

三

即 蔣政權自體의 在外資金의 窮乏은 逐日 深化하는中이요, 一方 北支에서聯銀의 爲替集中政策의 奏效는 中支의 法幣安定에 積極的工作을 試하는 香上銀行에 不安과 脅威를 주는것이 事實이다. 그리고 이·한도 法幣安定資金 一千萬磅中 四百萬磅을消耗하엿다고 證明하는 處地니까 法幣安定政策이 龜裂을 生하여 그結果香上銀行이 銀行間의 取引을 中止하여 外貨의 喪失을 防止하고 減價된新安定點을 求할것은 想像키 不難하다. 他方 銀行間의 取引을 停止하는것은 日本側銀行에서 外貨를 爲替兌換하는것을 防止할수잇는것이 될뿐아니라, 法幣로써 第三國貨를 獲得하는 操作을 困難케하야 即日本의 對支經濟政策을 妨害하는것이되는것이다.

四

對英爲替基金管理委員會의 聲明에 依하면 過去支那는 爲替의 平衡을 爲하여 一元에 八便스란 基準을 만들엇스나 入超의 甚함에 鑑하여 다시 六便近處로 再割引하여 세우기로하엿다하나 그것은 밋기困難하다 爲替資金의 枯渴에 依함이 아니면 帝國에 對한 妨害策이다. 그러나 英國이 歐洲問題때문에 支那를 放棄하는 表現이라할도 信憑키 困難하니 그것은 對支權益의 擁護가 單純한 在支權益뿐아니라 濠洲, 印度等의 植民地까지 考慮하는點으로 보아 容易히 放棄할수 업는것이다. 果然 英國이 다시 爲替安定資金을 增大하느냐 마느냐가 注目된다.

我方의要求에對한 工部局側回答拒否

內田總領事驅逐艦으로東京에 (皷浪嶼問題)

【厦門九日發同盟】皷浪嶼工部局緊急參事會는八日夜深更에 이르기까지 協議를繼續한結果 我放組五個條要求에 對하여 허치콕議長의名義로 左와如한 回答文을 內田總領事에게 手交하엿다 會議席上 日本側議員인 高橋, 中川兩氏는 支那事變의 特異性과 厦門皷浪嶼兩地의 現狀을說하여 英米委員과의間에 猛烈한 應酬를試하여 緊張한場面을 展開하엿다 最後에 高橋, 中川兩氏는 이가튼案에는 到底히我方이 滿足할수업다고 態度를 明確히하엿다 回答文要旨는 左와如하다

皷浪嶼工部局改組에關하여 日本側이 要望한 五個條中 第一條(排日抗日運動의取締)第五條(日本領事館警察의協力)에對하여 六月一日公布한 具體案을 全部承認한다

一、第三條(日本人의參政權收得)、第四條(治安維持會長 指名의 支那人參政會員三名補充)는 五月二十七日의 參政會議決定대로 今後硏究하기로한다

一、第二條(工部局長兼警務總監의更迭日本人職員의增員)에關하여는 工部局이 日支事變으로因하여 惹起된 非常事態에 鑑하여 日本警察官三名 採用을承諾한다 其他增員은 經費關係로 受諾키難하다

【厦門九日發同盟】內田總領事는 皷浪嶼租界問題의 經過를 報告하는 同時에 中央政府의 意向을 聽取하고자 九日午前六時厦門出航의 驅逐艦○○에便乘 同夜基隆에 入港 十日朝臺北飛行場으로부터 急遽空路로 東上하기로되엇다

國境橫斷嫌疑로 波、獨人十四名處斷

【카토뷔츠八日發同盟】波蘭國內 ……

自主對策實行次 居留民에近近告諭

(天津租界問題)

【天津九日發同盟】租界對策實行은 마침내 目睫에迫頭 目下着着具體的準備가 進行되고잇서 我總領事館 當局에서는 近近在留邦人에對하여 告諭를 發하고 我當局의 自主的態度의 徹底를期하는同時에 支那側에서도 同時에 告諭를 發할것이다 그리고 現地軍當局에서도 同樣聲明書를發表하는同時에 各關係機關과 密接한 連絡을取하야 租界에 出入하는一般人에對하여 日支人이나 第三國人임을 莫論하고 一齊히 嚴重한檢問, 檢索을 實施할것으로觀測된다

梨本元帥宮殿下 福岡御着御歸還

【福岡電話同盟】梨本元帥宮殿下께서는 去月十七日 帝都御發北支方面의 軍狀視察中이시던바 九日午後一時十二分 福岡飛行場御着 다그러스機로 御附武官矢崎中佐等을 거느리시고 約三週間만에 御健康 御壯麗하시게 靑島로부터 御歸還 官民多數의 御迎接을 바드시면서 御少憩하신後 午後三時十九分 同驛御發 御歸京하시엿다

故三上參次博士 餘榮

【東京電話同盟】宮中에서는 去七日에 逝去한 貴族院議員 三上參次博士가 多年宮廷에奉仕 또學界, 政界에 不少한 貢獻이잇는것을 軫念하사 九日特旨로써 左와如히 敍位의御沙汰가 게시엇다

正三位勳一等 三上參次 敍從二位(特旨로써位一級追陞)

參內 米澤、井上兩公使

【東京電話同盟】近近赴任할 葡萄牙駐箚公使 米澤第二氏及匈牙利駐箚公使 井上庚二郞氏는 九日午前十時 宮中에 參內 鳳凰間에서 天皇陛下께 拜謁한後 兩公使는 夫人同伴 桐間에 參進 皇后陛下께 拜謁하엿다 그리고 兩公使는 賢所에도 參拜하엿다

文化의統一

滿支臺灣視察通信 ③ 李相昊

滿朝八旗의 發祥地 滿人의聖 …… 이야기를들어면 滿洲事變當時 卅萬匪賊이現在는 萬數千名으로 줄어젓지만 아직도 山岳地帶를 根據로 出沒이잇서 성화라고합니다.

○…○

敎化서내리자말자 暴雨가 퍼부어 旅館에들어갓 …… 이에기관으로 時間을보냇습니다 雨中에차친 敎化市街를 멀리서 바라보면 뒤잡아 吉林에닷기는 …… 곳風土의 公式이될것입니다 ……

二日밤中이엇습니다. 吉林은 滿洲唯一의水鄕으로 松花江畔에자리잡아 물도잇고 山도잇고具色마추어 變化를가진 地形이滿洲 …… 都會地입니다 ……

○…○

市公署를 訪問햇슬때에 …… 吉林都市計畫全貌를一同에게 熱心히 說明해 주엇습니다. 二十年안에 人口百萬(現在十三萬)의 軍工業都市를 꿈꾸는 ……

○…○

…… 大豐滿의 大"땜"을方在工事中에잇습니다. ……

爲替新水準에不拘 法幣의變轉性保持

法幣의慘落과 爲替管理委員會聲明

【香港九日發同盟】香上銀行의外貨賣買停止를 契機로 法幣의 慘落에 關하여 爲替平衡資金管理委員會는, 今朝附로 사우드·챠이나·모닝포스트紙를 通하여 左와如한스테이트멘트를發表하엿다 周知하는바와如히 過去數週間 法幣安定資金은 急激한 流出이엇고 法幣는 依然安定되어잇다 그러나 管理委員會는七日 一時法幣援助를 停止하고 法幣時勢가 自然的經濟水準에서 安定되기를 기다리기로하고 또이에依하여 支那의 入超를防止하려고企圖하엿다 世人도記憶하는바와가치 一九三八年六月이엇슴에 同樣의處置가試用되어 八片의水準이 發見되자 元은이에落着된以來十二月間安定을持續하고잇는것이다 吾人은 이제法幣가 新水準을發見하고 이에鞏固한 발리를박을것을 確信한다 過去에잇서서 支那에서도 前에는 輸入에기다리지안흘수업던 만흔製品은 現在支那國內에서自給할수 잇게되고 또今國各地로부터 農作物豊作報告는 今年度 農作物의豊作을 豫言하고잇다 支那의 入超는 이에 依하여 크게 輕減될것이다 政府는 外國爲替의 需要가特別한 操作에依하여 爲替市場의 需給關係에는 影響지안토록 十分한 手段이 講究되어잇고 다시 法幣安定資金은 最近强化되엇슴뿐아니라 資金의 基礎를擴大하려는 努力이成功을보게되엇스므로 基金管理當局에서 一定한 市場을 維持할實力이 有하고 …… 今般爲替新水準手段에도不拘하고 法幣는그自由로운變轉性이恒常保持되고잇스므로人民의對法幣信用은決코動搖되지안흘것을吾人은 强調하는바이다

005171

平和的方法을取하면 國家間紛爭은解消

를마즈며루大統領의歡迎辭

英國皇帝

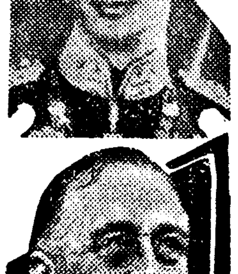

【華盛頓八日發同盟】英國皇帝쪼ー지六世와 엘리자베스皇后를 華盛頓에서마진 米國政府는 八日午後八時 白堊館에 歡迎晩餐會를 開催하엿는데 席上에서 루즈벨트大統領은 英米親善을 强調하야 英國皇帝를 米國에 마지깃봄을 述하고 이에對하야 쪼ー지六世로부터 懇篤한 謝辭가게섯다 歡迎辭는 如左하다

大統領의歡迎辭

皇帝皇后兩陛下 個人의 生涯에서나 맛찬가지로 國家歷史에 잇서서도 特別히 記錄할만한 喜悅한事實이만흔데 米國이 英國皇帝、皇后를 我領土에서 奉迎한것이야말로 바로이가튼喜悅한事實이다 余는이機會에 最近英米兩國이 太平洋上의 두個적은 그리고 住民이稀少한 島嶼에對하야 所有權을 中心으로한 紛爭問題를 平和裡에 解決한 挿話를 想起하게되는데 거기에는侵略主義의 鬪爭이업시 極히 平和的方法으로 進行되엇다 이一事가 一般으로 嚴守되면 今世界의모든 國家의 關係는 確乎한 平和場裡에 설수잇고 世界各國民은 幸福과 繁榮을 期待할수잇슬것이다 國間의 이러한諒解가잇고 緊密化하도록 希望하는 同時에我等의 友邦이 如斯한基礎에서서 幸福과 繁榮을 도록 祈願하야 마지안는다 이에잔을 들어쪼ー지六世陛下의 御健康을祝福하다 (寫眞은쪼ー지英國皇帝와 루米大統領)

英、今後外貨賣買에 差別的制限斷行?

(法幣問題)

【上海九日發同盟】法幣安定資金의 外貨賣買停止는日本側의中支에서의 通貨政策에對한 對抗策이오 將來外貨賣買에는 差別的制限을 行하리라는 觀測이 支那側을 中心으로傳하고잇다 卽 이主張에依하면 近來 上海에잇서서 外貨賣買는 그大半이 華北輸入業者의手를 通하고잇서 日本側에서 ……

竹內氏戰死

讀賣新聞特派員

【南昌九日發同盟】讀賣新聞特派員竹內治氏는 今次南昌作戰時에 ○○部隊에 從軍活躍中八日○○附近에서 不幸히 敵彈에맞아 壯烈한 戰死를하엿다

不熱心은遺憾

職務上當然參列者의

徵兵檢査와朝鮮軍當局談

第二十師團에서는 지난四日부터 來十日까지 龍山館行社에서今年度徵兵檢査를 實施하고잇는데 …… (以下判讀困難)

스트렁英特使 莫府向發

【倫敦八日發同盟】英國政府는英蘇交涉의 難關打開을 爲하야 近間外務省 中歐局長스트렁氏를 莫斯科로 派遣하기로 되엇는데 스트렁 議會開會劈頭에 依하면 …… 英蘇同盟의 成立에까지 成功되어 잇다면 政府는 更히할리팍스外相又는 호아·베리샤陸相을 莫斯科로派遣하여 英蘇同盟調印에當케할것이라한다 그리고 스트렁局長은 明九日할리팍스外相과 會見하고 十日早朝 莫斯科를向하여出發할豫定이다 (寫眞은 스트렁英特使)

張鼓峰事件一周年 蘇聯側도記念行事

昨夏蘇聯兵 不法越境 發端한 張鼓峰事件時 二十日間에亘한果敢한 戰鬪를할때 國境에서犧牲이된 ○○部隊에서는 一周年도目睫間에迫頭함當時의 追憶도새로운바이든대 記念行事로써 慰靈祭와 記念碑建立等을 協議中인바 當地에達한 情報에依하면 蘇聯側에서도 이때를가치하여 張鼓峰事件記念으로 左記行事를行할 旨를最近發表하엿다

一、沿海州포셋트地方을 하산湖의名에따라하산地方이라改名함

一、八月六日을 極東第一獨立赤軍「總攻擊의날」로 決定하고 그날 하로를同軍서는休日로함

一、當時參戰將兵에 張鼓峰參戰特別記章을贈與

人事·集會

◆金知龍氏(咸興土地金融株式會社支配人)入京人事次來社

市況 (九日)

	前引	高價	低價
朝新	二元·七	三〇·〇	二元·六
大新		三○·三	三○·三
東新	三·大	三○·〇	三·大
滿業	一七·五	一七·五	一七·五
鐘紡	一五〇·一	一五〇·一	一五〇·一
紡新	一六·五	一六·五	一六·五
日產	八·六	八·〇	八·九
日鑛		一四·五	一四·五
米豆	一三〇·一〇	先限	一三〇·一〇

◆朝取/短期◆ ◆滿洲 生絲 後引◆

廣告

藥と兵隊
ホシ胃腸藥
ホシ로 더욱 元氣잇다
자랑이아니지만 보이고십다
東京 星製藥株式會社

皮膚チャージー
근지러운皮膚病 무좀·버짐·陰菌·땀띠等에 한번試驗하라
滲透療法의眞髓!
皮膚의 異化作用을完全히 解決한結果생긴 皮膚病治療界의新發見으로 더러피지안코 아푸지안코皮膚深部에숨어드러서內部에숨은黴菌과寄生虫에 强하게作用함
근지러운皮膚病
무좀, 버짐, 음낭습진, 땀띠, 粃擦傷, 마른버짐, 여드름, 벼룩, 모기, 빈대等毒虫에게물린때에조타
卅錢、五十錢、一圓、二圓、三圓
全身用徑用大瓶 五圓
東京神田花房町 山崎帝國堂 振替東京一四六七
全國有名藥店, 데파-트에有함

名藥을選擇함은. 治病家의急務!
半百年以上의歷史가證明하는!!
信用이 効力이
時代가進步하면 進步할사록有名한
天眞 熊膽丸의効力
天眞熊膽丸은 過去明治十六年八月十四日에 官許된仙人秘方의 家傳藥으로서 在來半百年以上(五十七年)의사이에 여러가지症勢로 坐而待死하는病者에게 놀날만한効果를 주어오날까지 멧萬名의患者를 起死回生케하엿는지 이것이야말로不知其數라 아니할수업습니다.
이런故로 여러사람들이異常히녀이어 神奇한 仙藥이라고하며 또는 어떠한關係로 이와가티 効力이 神速하고또 正確한가 하야 別別傳說이 世間에만히傳播하엿지만은 科學이發達치 못한 半百年前의 일인故로 到底히알아볼道理가 업섯습니다. 그러나最近에와서 東京帝國大學藥學科와 又는 斯界權威者가動物臟器藥品硏究의 發表에依하야 겨우 多少의眞理를 探求하게되엿습니다. 말하자면 天眞熊膽丸은 動物臟器藥中에도 唯一無二한 萬古의靈藥『熊膽』을 主要原料로하야 製劑하엿는故로 新學說上『動物臟器藥療法』의効果에 偶然히 一致하게되엿습니다. 이러한關係로 天眞熊膽丸의 効能에對한說明은 여러가지로만히잇스나大略主要한멧가지를 簡單히紹介하면다음과갓습니다
◉主治効能◉
氣力減退、精神昏迷
滯症、積症、酒毒、食傷、瘀血症、早老症
다음과가튼症勢가잇는분에게 特히神速한効果가잇습니다!!
一、心臟이衰弱하야 조금만하여도 가삼이두근거리는분
一、元氣가不足하야眩氣가잘나시는분
一、腎虛衰弱과 遺精多夢으로因하야 元氣가 漸漸衰弱하는분
一、憂愁思慮가過多하야 精神이昏迷하고 머리가무거워 記憶力이衰退하는분
一、早老症狀이잇고 鬪爭心이減한분
一、四肢가 늘른하며 身熱이개이지아니하야 顏色이蒼白한분
一、飮食을 조금만먹어도 가삼에꽉매달린것가트며 恒常배가불러고통이심한분
一、年久月深한滯症과 積症으로 苦痛하는분
一、過飮後, 飮食調節이不充分하며 따라무서운胃腸病에걸린분
一、오랜瘀血症으로, 座而待死하는분
一、口味가 一切업고 原因모르는 속병으로 厭世症이잇는분
一、가삼이답답하면서 혀구역과트림이심한분
一、急性或慢性의吐瀉로 苦痛이甚한분
其外產前產後의產母에게强健劑로 使用하야도効力迅速합니다
全國有名藥房에서販賣함
近處藥房에업거든, 直接本鋪로注文하시요!
買藥時의注意
本劑의五十七年間信用과 聲價를利用하야 類似品을 만들고推奬하는藥房과 行商人이잇사오니 買藥時에는 반드시藥包紙右便에 赤色으로 印刷한 明治十六年官許라는 文字에注意하시요!
便利한注文方法
藥代金을 全部振替口座大阪七八九五九番으로보내시면 送料도 안들고 藥도郵便配達夫가 直接貴宅에까지 가저다 드립니다 萬一危急한病者가有할時는 電報爲替 又는 電報振替로送金하시면藥을곳貴宅까지 配達하도록 緊急發送하겟나이다 振替或은爲替送金方法은 郵便局에가서무르면 親切히잘가르켜줍니다
藥價 一劑 九圓 試用品 一圓
大阪市十三東之町二ノ二〇
本鋪 天眞堂藥房
電話 北六〇三、六番 振替大阪七八九五九番
天眞 熊膽丸

公營住宅、社宅建築엔 低利資融通도 斡旋

貴하디貴한"못"의需給까지解決되어

都市住宅難緩和에拍車

근래각도시 주택난이 혹심하여 총독부에서는 헌어시을라가는 집세와 터갑을강제로 내리라고 대야정무총감(大野政務總監)이 주상가륜 호령을통첩으로 발하는 한편 부、읍(府、邑) 회사、은행、공장에 는대량의 사택을 건축하라고 방강제적 권고를 한것은 이미 일반이 주지하는 사실이거니와 부、읍의 공영주택건축과 은행、회사、공장의 사택건축에는 무엇보다도 건축에 업서서는 안되는 못의 공급이문제이므로 총독부내무국에서는 얼마전부터식산국에 못공급을 교섭하여오던중 요즘식산국으로부터 적당한 정도의못은 공급하게다는 쾌락이잇섯스므로 건축문제에 주대난만으로되어잇던 이문제도 드디어 해결되엇다 그런데부、읍의 공영주택건축과 은행、회사 공장의 대량사택 건축에는 저리자금융통 또는 자금조정법(資金調整法)저촉이 문제인데 이것도 총독부에서 이와가튼 주택건축에 한하여는 저리자금알선을 하고 자금조정법에의한 자금사용도 허가하게다고 이미 편게방면에 통첩을발하엿다 또 최근모모부민국과 모모공장 회사에서는 벌써 공영주택 또는 사택의건축할계획이란 의견을 총독부에 제출하엿까지잇다 이로써 얼마나만의불편은지는 아직예측하기어려운사실이나 하여간 오래동안주택난으로 부르짓던도시에한조각의 명랑보이는것이 틀림업는사실이다

父子兩代가 번가러도적질

名門後裔의末路!

손버릇사나운것도 유전이모양인지 명문거족의 아들이 절도죄로 형무소에잇는데 이번에는 그아들이 또 절도죄로 경찰의 문초를 박고잇다

구일 본정서에서는 임정(林町)이백구십이번지 중도(中島)의집 담을 뛰어넘어가서 양복류 삼백여원 어치를 훔처가지고 나오는 소년을 검거하여다가 취조한결과 그소년은계동정(桂洞町)일백사십오번지 모명문의손자 민락기(閔洛基)(一七)로판명되엇다 이소년의집은 부호로서 아무것도부족함이업건만 무엇때문인지 그의아버지 민모가역시 절도실하기를 ……롯이잇서 현재 서대문형무소에 복역중인데 경찰은 정경을참작하여 그의집으로 전화를 걸고 소년을 내어보내줄터이니 데려가라고햇스나 그의친족들은 귀려가도소용이업고 도적질은 귀신부튼것처럼하니 경찰에 그냥 두어달라고 경찰의호의를 거절하엿다

내간사알은체 햇다가봉변

시내공덕정(孔德町)일백이십번지에사는 이만수(李萬洙)의아들 성옥(聖旭)(一□)은 근처에서 잡화상을 경영하는 전과 오범 김명호(金明浩)(□□)의 상점에점원으로 들어가잇섯는데 전기김명호의 첩옥선(朴玉仙)(□)은동네에사는 이모와 비밀한관계를 매저가지고 김명호가 외출하는 틈을타가지고 늘가게에나와 돈을 훔칠뿐만아니라 정부인 이모에게 물건을수없시 외상으로주어 성옥은 주인과그첩사이에끼어 입장이퍽 곤난하엿다 그리하여성옥은 달리직업을구하려고 만주에가잇는 누이동생 월화(月花)(□)에게 지금입장이 곤란한내용을 편지로이야기하여던바 이편지를 월회와가치잇던 김명호의 본실남 정숙이가보고서 곳자기아버지에게 이내용을 편지하자 김은 자기첩옥선을 내여쫏고말엇고 성옥도 이어그상점을 고만두고말엇다 그런데며칠전 김명호는무슨생각이 낫던지 접 옥선과그오빠 그동생 첩장인등을데리고 이성옥의 집에쪼차와 왜남의비밀을 누설하엿느냐고 이성옥부자를 함부로따리며 세간을 모주리부시고 나종에는 칼부림까지하여 상처 입히엇스므로 이만수는 용산서에 구타상해 가택침입등으로 고소를 제기하엿는데 사건이 복잡하고 미묘한만큼 일반의주목을이끌고잇다 (이상전부가명)

二名은屍體되어發見 十六名은生死未判

榮州龍穴隧道落磐慘事續報

【榮州支局特電】 팔일아침 경북영주군평은면용혈리(榮州郡平恩面龍穴里) 용혈『턴넬』 안에서작업중 바위가 떠러저 인부이십여명이 파무처버렷다는것은 기보와갓거니와 안동(安東)검사분국에서는 전중(田中)검사와 영목(鈴木)경찰서장이 서원을대동하고 현장을조사하엿다 파무친사람중에서 시체두개는 파내엇고 아직 생사를 알수업는이가 열여서명이잇서 구조작업을 게속중이다

金鍾萬氏渡米

부내 감리교회 신학교에서는 금년부터 해마다 직원중 한사람씩 구미시찰을 보내기로되엇는데 이번 제일처음으로 동교교수 김종만(金鍾萬)(□)씨가미국으로 건너가게되어 십일오후 세시경성역발차로출발 이십사일 횡빈(橫濱)발의 배를라고 『파나마』 운하를지나 『뉴-욕』에 향하기로되엇다 김씨는 감리교회학생으로 일직 배재학교를졸업하고 미국에건너가 『예일』 대학신학부를마치후 귀국하여 이래 신학교에서 교편을 잡고잇던 신학교에서 지도자로서 이번에는 "뉴-서-시"주(州)"드류-"대학신학부에서 일년동안 신학을 연구하고 미국의사회사업을시찰하고 올예정이라고한다 (사진은 김종만씨)

清津某事件의 容疑者入京?

함북청진(清津)경찰서로부터일직부터 전조선각경찰서에 지명수배중인 모사건의 용의자가최근 경성종로서관내에 잠복한형적이잇다하여 구일청진서에서는 서원이명이 입경하여 종로서사법계의 응원을어더 대활동을개시하고잇다

古物商을首魁로 窃盜團組織

本町署에서檢擧着手

고물상이 괴수가되어서 쇠끄틀훔처다팔던 절도단이 경찰에 잡혓다 구일본정서에서는 북미창정(北米倉町)삼십삼번지 서복성(徐福成)(□)의 고물상을 습격하고 그곳에서 주인피성복을 체포하여다가엄중취조한결과 서복성은 설봉을 암접이로 내어세우서 시내에 배회하는 부랑소년십여명을 조종하여 남산정(南山町)이정목 십팔번지 흑명(黑明)의집외 육십여곳에서 쇠끗과구금속등 육천여원어치를 훔처다가 서복성이 처분하여 분배한것이 탄로되엇는데 동서에서는 공범자를 맹렬히 수사중이다

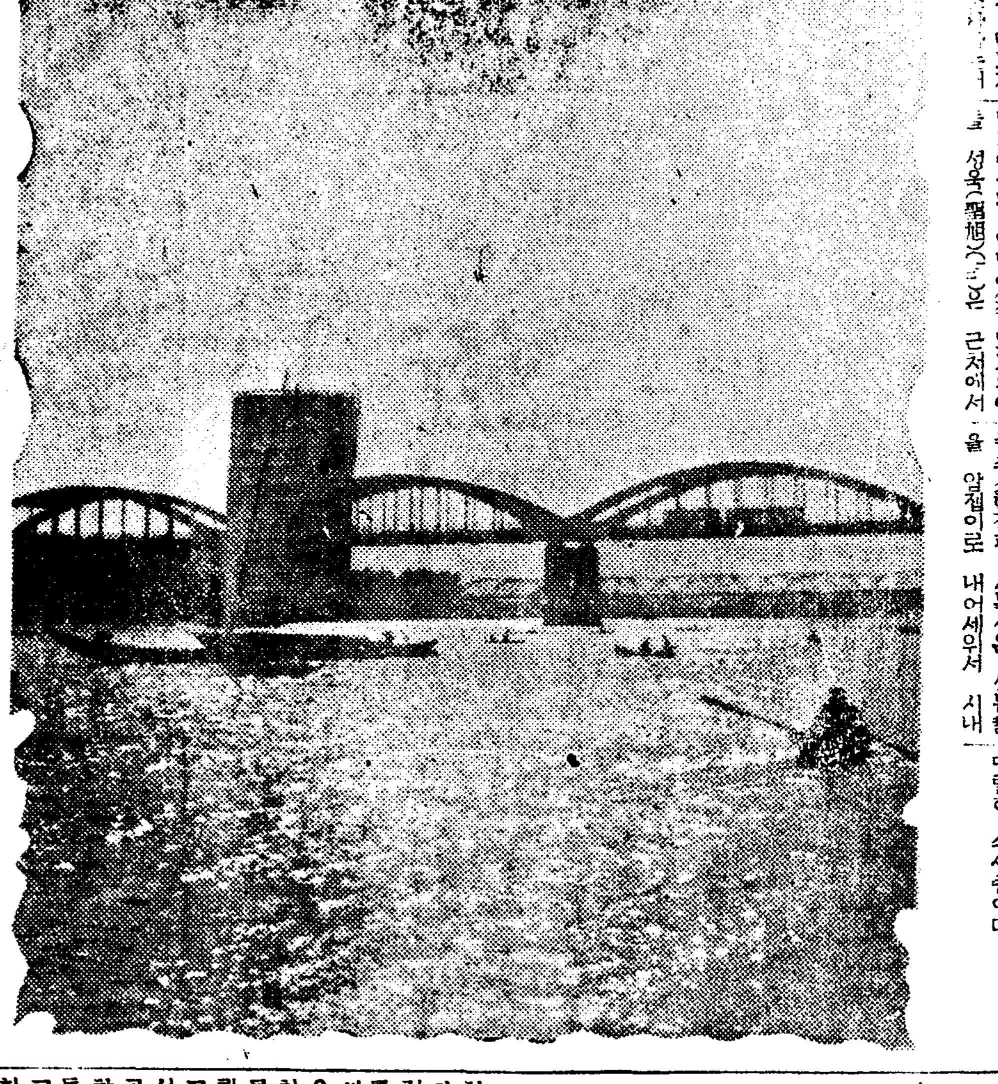

落照……(어제저녁한강에서)

西朝鮮一帶防空訓練 五日부터連日實施

新義州燈火管制滿點

【沈平北特派員特電】 서조선일대 방공연습에 따라서 평북의방공 련습은 지난오일부터 실시되어 평북도지사(西本知事)와 부도감(副都監)경찰부장을 비롯하야 도간부총동원으로 자지안코 쉬지안으며 활동을 계속하고 잇다 팔일오후여덜시에는 공습경보와함께 돌연히 신의주상공에는가정기가 날아와서 일반부민은극도로 긴장하엿다 이와아울러신의주와 부근철도연선일대의등화관제는 완전하게되어 문자그대로 암흑세계를일우엇다

平北警察部長 飛行機로視察

【沈平北特派員特電】 구일오전열시반 복부(服部)평북경찰부장과 판본(坂本)신의주경찰서장은 평북경비용 비행기를라고 평북일대 철도연선을 적기처럼 구며가지고 방공연습상황을 시찰하엿다

개판、통신경보、등화관제、소방방독、방탄의장(防彈擬裝)도시방공、피난、병기와 지나의방공시설등 십개부문으로 진렬되어 각부문에 오륙십점으로부터 백여점이 진렬될것으로 규모와내용이 굉장한호화로운 대전람회이라고한다

鐵道局從業員 修養講習會

철도국에서는전선(全鮮)으로부터 양일백오십명의 종업원을 선발하여 십일일부터 나흘동안 부산신선대(神仙臺)에서 『종사원수양강습회』를 개최하기로되엇다

防空展臨迫

"포스터""標語"懸賞發表

오는십육일부터 부민관에서열릴 조선방공전람회에관하여 총독부 방호과에서는 그전부터방공사상보급향상의 선전자료로서『포스터-』와표어를 모집중이던바 응모한『포스터-』일백육점 표어칠천백십이점중에 심사한결과 다음과가치 입선자를결정하엿다

一、포스터-

▲一等 一席 永田 穰

二席 竹中 矢三郞

▲二等 早川 猿

▲佳作 大西 史郞

二、標語

▲一等 (겁내지마라공습 빼트리지마라방호) 齋藤 悅身

▲二等 (방공은 가가호호로 누구나) 高瀨 三郞

▲三等 (공중의파로 반도를지키라) 千原 巽

그리고 방공전람회에는 방공

求禮邑內에大火

霎時間에四十棟을全燒

【求禮支局特電】 구례읍봉남리(求禮邑鳳南里)에서 구일오후다섯시쯤 불이나서 연일 가물든끄테 바람조차 세차게부는통에 불길은 사면으로 퍼저서 어떠케 것잡을길이업다 불끼은 적적더하야 한시간사이에 마흔채를 태워버렷다 소방대와 경관이 총출동하여 소방에 노력중이다

싸우다매맛고 일혜만에絶命

西署、加害者를引致

부내길야정(吉野町)일정목일백이십구번지 모지환(牟誌煥)(□)은 봉래정(蓬萊町)아메서마장정 일백번지 박윤재(朴允在)(□)외수명과 싸우다가 봉래정파출소순사의 제지로집에 도라가섯는데 밤파차을때에 밥길로배를 채운것이 원인으로팔일오후 여섯시 대학병원에서절명하고말엇다

이보고를 받은서대문서에서는 구일오후 남대문시장안에 잇는 조선제산주식회사에서 밥을붓잡어다가 취조하는동시에모진환의 시체는 검사국의 지휘로대학병원에서 해부하야죽은원인을밝히기로되엇다

아파-트取締

아파-트취체-최근 주택난이 심해지는 틈을타서 여러곳에아파-트가 생기고잇는데 실상아파-트는 경찰의허가가 잇서야함에도불구하고 허가업는 아파-트가 작고생겨나고 잇서서설비가불완전 할뿐아니라 위생화재예방등으로 보아서 전연문제가되지안흔 일치기가 대부분이므로 본정서에서는 이것을 철저히취체하기로 하야구일 천찻수륜임정(林町)이백사십팔번지녹운장(綠雲莊)외 일곱집을 설비불완전으로 적발하고 게속취체중이다

日本國體講座

十二日부터開講

오는 십이일부터 십륙일까지 경기중학강당에서는 조선 일본국체강좌(朝鮮日本國體講座)를 열터인데 강사는이견안 (里見岸雄)씨로서 청강을 바라는 사람은 동회지사 산내언책 (山內彥策)씨에게 신청하기를 바란다고 그리고 청강은 무료이다

窃盜

본적을 개성부만월정(開城府滿月町)에두고 일정한주소가업시 돌아다니던 김수경(金壽慶)(□)은 여러곳에 전전하면서 오백여원을 수금하여 주색에업새버리고 삼천(三川)의집에들어가서 의복오백여원어치를 훔처다 일용산서에 붓들려와다

在奉同胞와 하루밤의交驩

東光中學을訪問하고는 健兒들의前途를祝福

滿支産業視察團動靜 (本社主催)

【奉天에서特派員金晩炯發電】 봉천에서 하루밤을지내고 팔일을 마지한 시찰단일행은 조반을 일직먹고 아홉시부터유람『빠스』를타고서 먼저 봉천신사에 참배한후 만주제당(滿洲製糖)과 주우금속공장(住友金屬工場)을 시찰하고 충령탑(忠靈塔)에가서 전몰용사의 영령을 조상하고 국립박물관을 구경한후 점심을먹고 다시『빠스』를 달리어 조선동포의 괴와 땀으로 차혼와교—동광중학(東光中學)을 방문하여 일행은 이화교를 만든분들에게 충심으로 경의를 표하한 우리의 자랑인 이화교의 웅성을·빌고 건전하고 원기발랄한 동광건아의 전도를 축복하엿다 그리고 혼하(渾河)강변에 웅대한 건설을하며 웅비의 시기도래를 기달리던 장학량(張學良)의 꿈도 일장춘몽으로 사라지고말은 북대영(北大營)을보고 감개무량하엿다 다시 북릉(北陵)에 참배한후 우리일행을 위하여 최선을 다하여준 상공회(商工會)를 방문하고 감사의뜻을 표하엿다 저녁일곱시 연만주지나의 국경다운 느낌을 주엇다 기차는 얼마후에란하(灤河)의 철교를 건너가는데 일행은 처음보는 지나의 이국풍경에 이상한 느낌이 들엇다 예날에는 가는지나의 땅이면서 지금에는 만주와 북지와 풍속과 습관이 다르지는다르나 원님을이룬 풍경에 이상하게 여럿가 지문제에 대하여 간단하여 화기애애한가운데 아홉시 산회하엿는데 내외동포가 흥겹게 놀기를 말할수업섯음은 참으로 뜻잇는일이엿다

天津에到着

到處에서반겨주는우리同胞

【天津에서特派員金晩炯發電】 봉천을 떠난 시찰단일행은 『천하제일관』인산해관(山海關)에서 아침의 다잠을깨엇는데 간밤의 리우(雷雨)도 씻슨듯이 개어서 일행의 북지 재일보를 축복하는듯하엿다 엽중한 세관리의 세관검사는 파 잇섯스나 눈띄거운감 기분이 동만주、북만주、남만주의 각지를 예정대로 시찰을 마치고 팔일밤영하지 봉천을 뒤로두고 북지로 향하여 떠낫다 만주각처에서 동포의활기잇는활동을 눈으로 볼수잇서 유쾌할뿐아니라 산해관(山海關)에서 동포의 활동상황은 아무리 어떠할것이가 일행은 아프로 보게될북지를 눈에그리며 침대에들어갓다 향파가리 무더워 조선보다 기온이 노픈것을 알수잇다 무연한 벌판에 누러케익은 보리는 벌써 추수가 시작되엇다 나무가 업는나라 이버들은 구녀운 버들뿐인데 이버들은 향수를다스린 유왕(王)이활로 쏜 화살(矢)이 봉안이나 하얏(?)에 밟히 도다난 것이나아닐가 고 지나역사의 한구절이 맘에 떠오르나 당고(塘沽)의 염전(鹽田)을 지나 천진에 도착하엿는데 『도처에 청산』이라고 한말은 예날의 명우이지만 「도처에 동포」가 잇서 역두에는 북지전진국원과 각단체대표다수가 출영하여주어 이역(異域)에서도 따뜻한 느낌을 맛보았수 잇섯음은 눈물겨울만큼 기뻣다

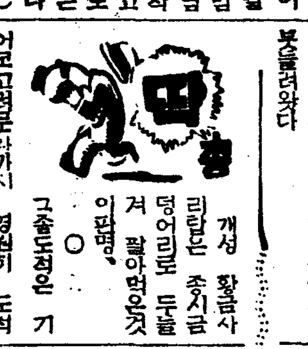

월세가 제일 비싼것은 신간미만의 집(방)이라고

이러나 저러나 못살것은 가난뱅이……

중원대매출(中央大賣出)과지 부채안부쳐도 시원해할사람이 더러잇슬려지

曆

▲六月十日 (土曜)陰四月二十三日▲甲午戊寅▲日出 午前五時十二分▲日南中 午後零時三十三分▲日入 午後七時五十三分▲晝間 十四時四十一分▲月出 午前零時二十三分▲月入 午後零時二十八分▲滿潮(仁川) 午前十時二十分 午後十時五十五分

今日天氣 曇 晴

스포-쓰 뉴-스

普專、關學을一蹴 延專、慶應에게慘敗

昨日、東京의全國蹴球

【東京支社電話】 조선의 제五회 全日本蹴球選手權大會第一日은 豫定과가리 昨九日午後零時半부터 神宮外苑球場에서열리어 參加한早大、神戶商大、關西學院大學、全普專、慶應BRB、全延專、大阪俱樂部、東京帝大等八個團體의入場式은 降雨로因하야 場內에서 擧行하엿다 早大對神戶商大의 第一回戰으로부터 競技의幕이열린바 이날의 戰績은다음과가트며 朝鮮代表全普專은 强敵關西學院大를四對零으로 이겨서 今十日에行할準決勝戰에드리가 昨九日에神戶商大를 大對零으로이긴昨年覇者早大와對戰케되엇스며 큰期待를가젓던全延專은慶應BRB에게四對零으로敗退하엿다

【第一回戰】

早 大 6 (1…0 5…0) 0 神戶商大

普專 4 關學 0

朝鮮代表全普專對 關西代表關西 (前1…0、後3…0)

慶應 4 延專 0

(前1…0、後3…0)

朝鮮代表全延專對關東代表慶應BRB戰은 同午後三時三十分부터 野村(主)高山、小林(線)三氏審判下에 慶應키어프로 開始한바 그라운드컨디숀이 頗히 不良한테다가 延專FW와 守備陣의連絡如意치못하야 慶應FW二名의 自由自在한 攻擊에 사로잡혀 前半一對零 後半三對零의 큰差로 延專은 恨을 呑하엿다

【全普專】 ……

GK RF LF RH CH LH RW RI CF LI LW

京城中學野球리-그 京城商業對中央中戰은 九日午後 四時二十五分부터 京城球場에서 藤井(球)谷野(壘)兩氏審判下에 京商先攻으로 開始한바 結局十三對七로 京商이 得勝하엿다 (게임九十分間)

東 大 8 (3…0 5…0) 0 大阪俱樂

京商 13 中央 7

京商 0 1 2 3 4 0 1 0 0 5 7 …13

中央 0 0 0 4 3 0 0 0 0 5 9 0 …7

競技種目決定

明治神宮大會의

【東京七日發同盟】 第十回明治神宮國民體育大會는 오는 二十六日部터 開始되는데 大會期間中의 日本軍戰鬪의 十月二十七日 午前十時부터 『드윈스타-!』 高嶋의 第二回會議를 開催하고 一九四四年度 大會開催候補地에 對하여서의 各種候補地의正式申請이 잇섯스나 決定을 後日로 미루고 爲先 一『헬싱키』大會의 競技種目을 審議한結果 『헬싱키』大會의 正式種目은 다음 十六種目으로 決定하엿다 柔道、陸上競技、近代五種競技、自轉車、馬術、펜싱、漕艇、拳鬪、射擊、水上競技、그라이더-、體操、蹴球、籠球、擧重、하키-、等의 十六種目을 行하기로되엇스며 正式種目編入에 猛運動을 거듭하고잇던 野球、藍球、送球의 五種目은 드디어 除外하기로되엇다 그리고 目前에 迫한 一九四〇年度 冬期大會에 關하야서는 新種目으로서 女子스키-드競技가 編入하기로 되엇다한다

今日의運動

▲野球=京城實業野球리-그戰 殖銀對遞信、京電對遞信各一回戰午後一時 京城球場(觀覽料=넷트뒤四十五錢、一般二十五錢 學生十錢)

▲軟式野球=京城銀行團軟式野球리-그第十三日 漢銀對殖銀、東銀對朝信 午後三時半 奬忠壇球場(觀覽無料)

▲漕艇=第十二回京城醫專漕艇大會午前九時 漢江人道橋下코-스(觀覽無料)

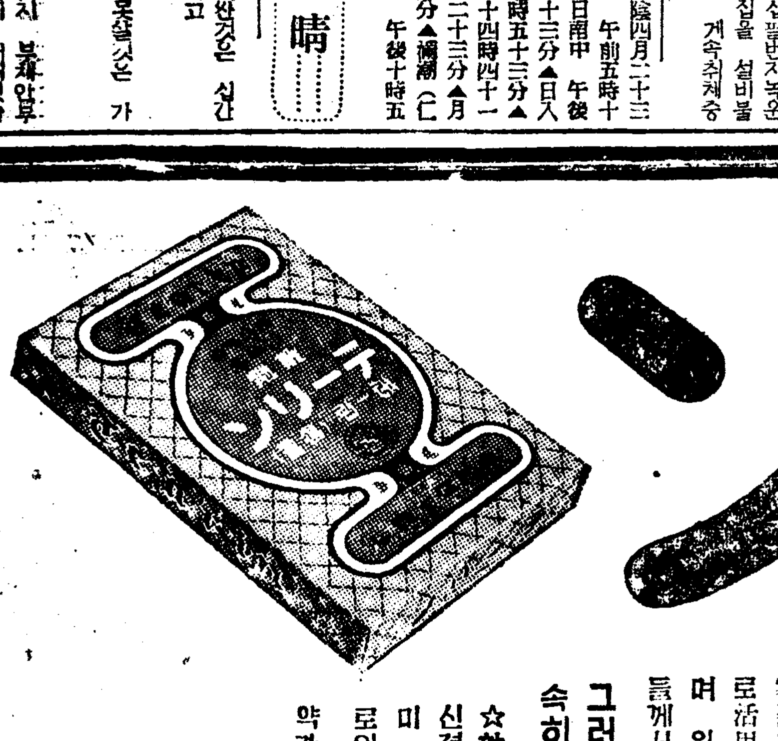

테-링 散劑

두통에

東京서大評判을받고잇는

頭痛速治의頭腦榮養劑

두통과피곤함이 /곧낫고 모든일에能率이나며 頭腦에榮養을주는 신약입니다

여러분의체질에 꼭맞은頭痛速治藥인「테-링」(テ-リン)의散劑(가루약)는 복용하시면 즉각에苦痛이개일뿐만아니라 상쾌한기분과한께몸전신에활기가 늠늠하게되고 피곤함이一掃되어버립니다

더구나 조곰도 부작용과「인」이백이는법이없이 朦朧한머리 不快한기분 직근직근쑤시는머리골치의 고통을 무슨약보다도 속히 낫게하여줄뿐만아니요 頭腦에榮養을주어서 늘 명량한기분으로 모든일에能率을내게하는까닭에 新世紀의明快한頭腦의常備藥으로써 文化人들의 애용을받고잇는바입니다

熱心工夫하는成果를左右하는 記憶力增進劑

東京을위시로 日本內地의各地의學窓生活을하시는 여러분께서나 또는 生活戰線에서 골몰하시는激務家들은 頭腦疲勞回復 記憶力增進 하나의智慧를닦로活用식혀주는能率素로써 늘애용을받고잇는바이오며 일반가정부인들의편두머리와 女學生界·新女性들께서는 憂鬱을一掃식혀준다고칭찬이 자자합니다

그러므로 두통으로 고통을받고계신분들은 속히本劑로정복하시고승리자가되어주십시요

☆効能☆ 두통 편두머리 부인병으로인한두통에 신경쇠약 不眠症 골치가무겁고 쑤시는데 차멀미 배멀미 주채 숙취 현기증 숨찹뿐데 감기로인한두통등에 특효한약입니다

약가—十錢 二十錢 三十錢 五十錢 一圓 二圓 五圓 十圓 全道有名藥房과百貨店에잇음

本舖 東京市小石川區武島町 中村信治商店

發賣元 京城府南大門通二丁目 株式會社 新井藥房 振替京城一六番

中部版

志願兵沈帆澤 十二日에入所

【金浦】김포군에는 금번지원병 지원자가 육십여명이나 잇섯든바 그중에서 단하나의 합격자를보게되엿다 그양촌면 학운리「鶴[illegible]」심범택(沈帆澤)이란 청년으로서 평소에 자기면내에서도 조흔청년으로 ... 이번에지원병 합격의 영예를 보게되엿다 그리고오는 십이일에 는훈련소에입소하게 되엇슴으로 지난팔일에 권군수「[illegible]」 길정서장「吉井署長」은 심청년의 집까지가서 간곡한 위문을하엿다

年産十五萬貫目標로 鷄卵生産을倍加 配給機關統制도講究

京城府勸業課計畫

계란조하하는 서울사람을 위하여 경성부권업과에서는 부내 계란생산량 칠만관을 십오만관으로 증산계획을 세우는동시에 배급기관을 통제하여 원활한배급을 할수잇도록 구체책을강구중이다

시내에서 일년동안에 소비되는계란은 약사십만관중 시내와 근교에서 나는것은 근근십일만관(약삼십사만원)밧게안되고 그밧게는 전부전조선각지에서 모여오는데 지금 배급기관으로는 경기도농회 십이만관 조선농회 칠만관을 제하고는 전부보통상사군의 손을거처 배급되므로 가격과품질의 통일이업고 원활한배급이잘되지안허 어떤때는시세가 엄청나게 비싸지는일도 잇슴으로 부당국에서는 신설된중앙도매시장 조란부(鳥卵部)를 강화하여 원활한 배급을하게하는동시에 부내 생산업을 배가하여 지방계란의 시장 교란을막는일석이조책을 생각해내게된것이다

流言蜚語에 虛慾난靑年

【仁川】유언조어에 도야지장사가속아서 일전짜리를 사러단니다가 경찰에걸인 폭소극일막이 잇다-현주를 인천부송현정(松峴町)팔십구번지에둔 도야지장사 김천연(金千淵)은 이삼일전에 송현정공설시장에서 여러사람이모여안저 이야기하는데 전시판게로 동전(銅錢)일전짜리가귀해서 『알미늄』일전짜리가새로난것이 세상에 흔터지게되엇는데 이것도 아프로 얼마가지 안흐면 업서질터이므로 조선은행에서는 알미늄제 일전짜리일원을 일원이십전씩 사드린다는 유언조어를 정말로 듯고 그후 큰는 새로난 "알미늄"일전짜리일원을 일원십오전에 사서오전씩 이를 본다고 이원삼십오전어치를 사드리엇다 그사실을 인천서고등계에서 탐지하고 전키김을 소환하여 취조한결과 그동리 사람들의 유언조어에 속아서 그리된것이므로 동서에서는 시국판게로 이러한허무맹랑한 유언으로 인심을동요시키게된다하여 금후로는 단호한처벌을 하리라한다

富川에喜雨來

【富川】오래동안 비가내리지안허 일반농가에서는 수미를펴지 못하다함은 누차 보도한바어니와 전군민은 매일가치 하늘만 치어다보고 비오기를 기다리던바 지나칠일 비가내리기시작하여 전곡에는 적당하얏스나 논에는 아직도 우량이부족한모양이다 그러나 일반농가의 비탄소리는 줄어젓다

將來有望을꿈꾸고 頻繁한土地賣買 金浦代書業者들歡喜

【金浦】김포지방에는 작년부터 토지매매가 격증한다함은 루차 보도한바어니와 금년에 드러서는 더욱격증사태를 보이고잇다 그런데 논 밧보다도 산의매매가 더심한모양이다 그리고그위치에따라서 산가격이 틀리는점도잇지마는 수년전시세에 비하면 오륙배 또는십배이상의 폭등된 곳이 잇다 그원인은 김포에 운하가 된다는 말이 신문지상에 보도될뿐아니라 김포는 대경성에접근한 지방인만큼 장래에 발전히망이 확실할것이라하여 그와가티 토지가격이폭등되는듯하다 그리고 토지매매가 격증되는반면에 동기사건이 훨신늘어서 대서업자들은 공전의 대활기를띠고잇다

新作路나는바람에 쫓겨나는土幕民 仁川署도處置에困難

【仁川】발선도상의 항도인천의 수태난은 날이갈수록 자꾸만 심하다 도로정리관계로 북부인천 일대의 빈민촌에는 집은 헐리고 갈곳이업는 세민들은 가로에서 어린자식들을데리고 방황하던나머지에 송림정(松林町)일대의 공지에 움막을 세우다가 건축허가도업시 집을세운다고한다 지난구일오전열시경에도 부내 송림정(松林町)일백삼십육번지 사는 정석기(鄭石基)외 두명은 건축법 위반으로 인천서 보안계에 불려와서 엄중한 취조를 밧고잇는데 그들의 말을들으면 세ㅅ방사리를하다가 집이 헐리게되니 농짝 사기그릇 남비솟등을 길ㅅ거리에 내노코이틀씩이나 한진을하면서 세ㅅ방을 어드러다니다가 집을엇지못하여 송림정 빈땅에 움막으로 방한칸을세우다가 경찰에들켜서 한사람에게 이십원이상의 벌금처벌을바닷다한다 그러나 한꺼번에 이십원씩 변출할 도리가업서서 용서를애원 하엿스나 법으로는 용서치안허 결국은구류처벌을 밧게된다 그들이 구류처분을밧는동안 그들가족의생활이 크게우려되므로 동서보안계에서도 그들처지에 머리를알코잇다

朴起千牧師送別會 十二週年勤續表彰

【溫水】지난구일오후두시부터강화온수교회에서는 박기천목사(朴起千牧師)의 여흥으로 성황을이루엇스며 오후네시반에 무사히 폐회하엿다

時局을標榜코 寄附를强請 假靑年團員에懲役一年

【仁川】현주를 인천부화정(花町)삼십팔번지에둔 안시영(安時[illegible])은 부천군청원이지 고입울혓다가 퇴직한후 방랑생활을 하여오던중 작년십이월에부내화정청년단의 발회식에단원으로 입단하여잇다가 충애히조치못하여 그곳에서도 쫓겨낫다 그후부내를배회하며 절도행각을하다가 경찰에검거되어금년정월에경성지방법원인천지청에서 징역에집행유예로나왓다 그후보는 송[illegible]에[illegible]고나왓다 그후보는 윤[illegible]목적청년단원이라고 돌아다니며 부호들을 차자서는 출정군인위문금이란 미명으로 기부금을모집하여 낭비한사실을 인천서에서 탐지하고 체포하여 이십여일동안 취조한결과 최고십원으로부터 최하이십전씩 거둔것이 삼십여건에 사십여원을 사기한사실이 판명되어 지난 구일에 경성지방법원인천지청에서 징역일년의판결 언도가잇섯다

地方人事

▲張長善牧師 江華南面新任赴任人事次 本社江華分局來訪

▲宋鶴九氏(江華佛恩面長)新任人事次本社江華分局來訪

▲飛田安氏(江華府內公立小學校長)同上

移秧期의農村에 손不足으로農家困難 비온뒤의金浦郡에서悲歎

【金浦】김포지방에는 모낼시기는되엇스나 한발로인하여 모를 내지못하고 다만하늘만바라보고 비오기를고대중이던바 지난칠일에 패연한강우로 군내각처에서 일제히 모를내게되엇스므로 일꾼이부족하여 부녀자까지 총출동하여도 그래도 손이부족하여 인천, 영등포방면에서 일군을모집하여오는현상이다 그리고 오육십전에 불과하던 품삯이일약 구십전이되어도 일군모집에 곤란한 상태이다 이와가치 급하게 모를내게되어 품파리군도일시에 득세를하게되엇다

長湍軍事映畫會開催

【長湍】장단군 군사후원연맹에서는 영화를 통하여 일반정신의작흥과 시국인식의철저를 도모하고자 지난팔일 오후팔시부터 장단보통학교에서 군사영화회를 개최하엿는데 정각전부터 일반관중은 살도하여 문짜와가치 장내는입추의여지가업시 대성황을이루엇다

新築한漢南小學校 落成祝賀式盛大 八日同校大講堂에서

【京南】부내한남정(漢南町)에잇는 한남공립심상소학교(漢南公立尋常小學校)는 전교사가 협착하고 퇴락한데다가 위치조도산꼭대이에잇서 아동교육상불편함이만어 일반학부형들간에 여론이 구구하던바 경성부학무과에서는 작년사월부터 공비팔만사천원을 드려한남정에서 장충단으로 넘어오는 주간남산주회도로여폐 오천백평의 넓은지역을 닥고 근대식 연와제이층 대교사를 신축하여오든바 지난일월에 락순되고 운동장공사를진행하여오든바 그도지난오월말일에 맛을맛추워 팔일오전열시부터 동교강당에서 락성식과 축하회예회를 개최하엿는데 대성황을 이루웟다 (사진은 신축한한남소학교)

金浦에雨不足

【金浦】김포지방에는 한발이게

田作에는解渴 移秧엔아직不足 江華에雨量卅五미리

【江華】기다리던 비는 지난칠일오전중에 보슬비로 내리기시작하던것이 오후부터는 폭우로 변하여 일반농가에서는 기뻐하여 마지안핫다 그리하야 오후여덟시가 지나 다시날은 개이기시작하엿다

이번에온비는 모두 삼십오미리로 전작에는적당하여 일시해갈은되엇스나 모심기에는 아직도 대부족으로 아프로 적어도 육칠십미리의 비를 요한다고한다

江華佛恩面長更迭

【江華】강화군 불은면(江華郡佛恩面)장 유병규(柳秉珪)씨는 금반 후배에게 길을 열어주기 위하여 여러의사업을남기고 지난오월삼십일일부로 당국의양해를 어더가지고 사면을하여 그간 각방면으로 후임자를 구하고 잇섯다 그런데 다년간 군농회기수로 수완을 보이던 청년지수 송학구(宋鶴九)씨가 그후임면장에 취임키로되어 지난일일부로써 발령되엇다는바 면민들의 기대는 자못크다

國民精神總動員 農村振興의强化大會

【長湍】사변하에잇서 국민정신운동과 농촌진흥의 강화철저를 도모하고저 장단군에서는 예정과가치 지난팔일오후 두시부터 장단농업실수학교에서 각면장 각학교장 각주재소수석 각금조이사 총동원장단연맹각역원 군농촌진흥위원등의 참집을 구하여 고교내무과장 사회하에 국민정신총동원과 농촌진흥강화대회를성대히 거행한후 장단신사에서 선서식을 엄숙히거행하엿다 당일군연맹참여원으로 추천된역원은 다음과갓다

各學校長 各警察官駐在所首席 徐丙軾 前川一郞 藤田富夫 尹槇大 李寬濟 裵善明 (사진은 장단군국민총동원과농촌진흥강화대회광경)

婦女子出動으로 農村勞動力補充을圖謀

【富川】부천군소사면(富川郡素砂面)에서는 현하비상시국에 잇서서 각방면에서 각종사업을게획함에따라 노동역이 부족하므로 농촌에서는 부인에게 옥외노동을장려하여 철저히 노동역의 원활을도모하고자 모내기회를 조직하여 일반부인에게 모심는법을 실지로지도한결과 농촌부인들은 자각하여 작금부터 부인의옥외노동에 출동하여 총후에잇는 부인들도 생산보국에매진하고잇다

朝鮮語乙種試驗 二十六日에施行

【春川】조선어 을종시험(乙種試驗)은 오는이십육일 춘천(春川) 고성(高城) 강릉(江陵) 원주(原州) 철원(鐵原)등지에서 실시하게되엇는데 수험자격자는 총독부소속판서직원급 지방대우직원에한하는것이라한다

軍事援護相談所 各郡에支部設置

【春川】사변발생이래 출정군인의가족을 절대보호하는 기관으로 군사원호상담소(軍事援護相談所)를강원도에서는 각군에조직키로되엇는데 아프로 여러가지편의를 도모하게되엇다한다

時局强調映畫

【伊川】강원도이천군청내에서는 지난오일오후일곱시부터 이천미꼭시장에서 애국부인회 조선본부의활동사진반이 출동에잇는부인들의 보국심강화와 애국부인회의취지선전에대한 영화회를게최한바 관람자는무려 칠천여명으로 대성황을이루엇다는데 상연한사진은 다음과갓다고한다

▲愛國行進曲▲愛國婦人テーぷ▲血氣の스켓치▲사랑은빗난다▲女性總動員▲銃後の愛國婦人▲日の丸綴方▲漫畫事變テーぷ

一滴千金雨 伊川地方에沛然

【伊川】강원도이천지방에는엄마동안 한발이심하여 일반농가에서는때마침 이앙(移秧)기에잇서 매우걱정으로 지내고잇던바 지난칠일오후세시부터 일제점금의 비가내려 농가에는 걱정이업서 지게되엇다고한다

京城時計貴金屬商工組合

六月十日時의記念日

京城時計貴金屬商工組合에서는 正確한時間을 大衆의時間에 活用시키고저 當日은 各店頭에서 時間標準時計를 베프리기로 되엿사오니 時間이 不正確한時計는 만히 持參하시기를 바란나이다

和信

實用時計의御用命은 여러분의和信으로! 正確한修理는時計修理部로!

二階

祝 時의記念日

三越

時計와貴金屬 三越 四階

丁子屋

時計部 丁子屋 四階

三中井

時計部 三中井 六層

時의記念日 大特賣

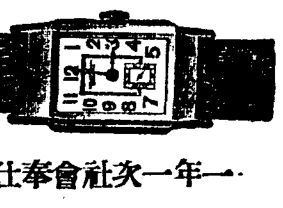

一年一次社會奉仕

普信堂時計舖

京城鍾路二丁目 電光(二)一八一二·八三三 振替京城二八五一

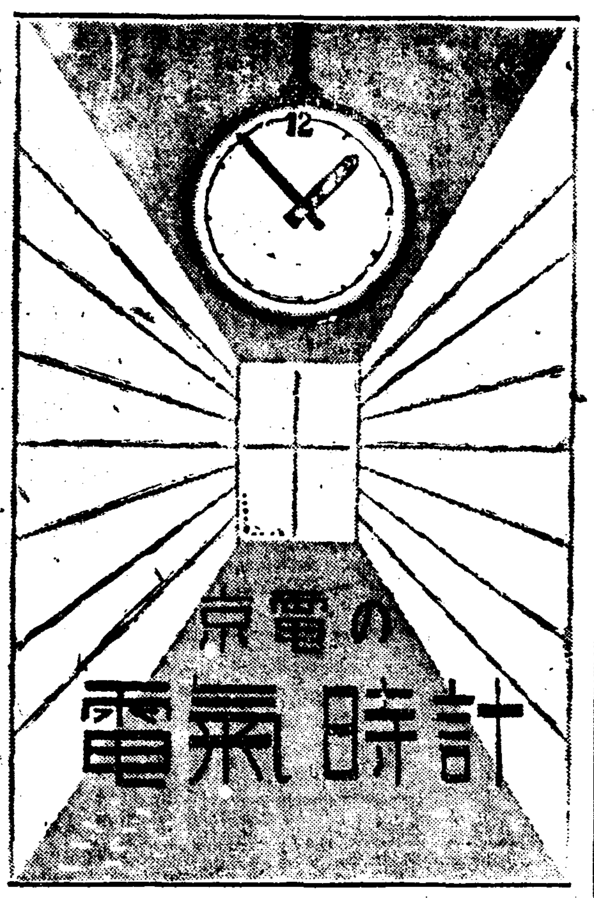

東洋時計合資會社

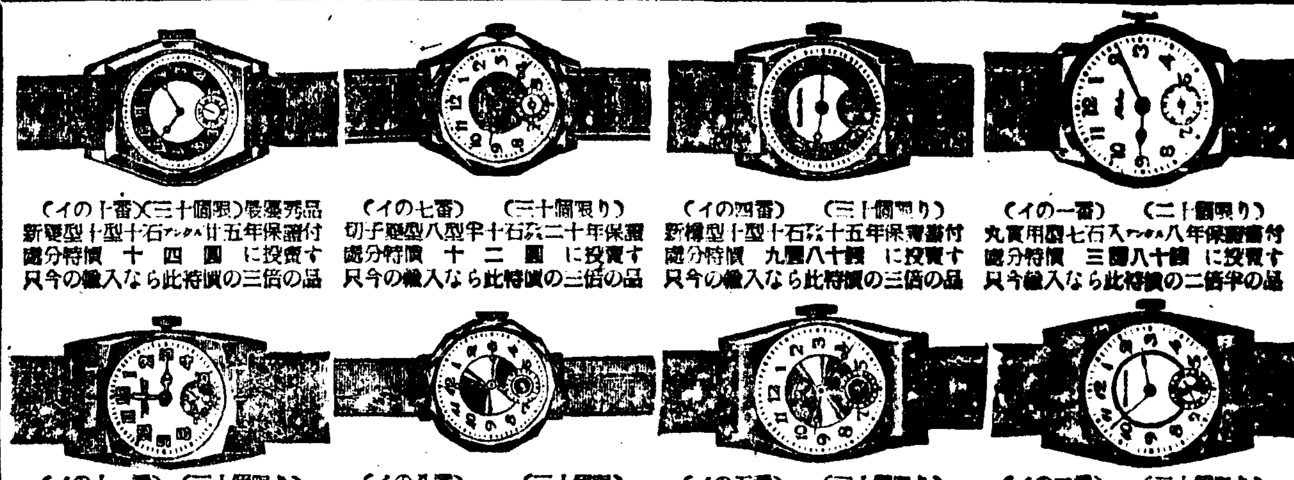

〔イ〕實用時計 クローム側 スイス製機械

(イの一番)(二十個限り) 丸實用型七石入アンクル八年保證書付 遞分特價 三圓八十錢 に投賣す 只今輸入なら此特價の二倍半の品

(イの四番)(三十個限り) 新様型十型十石ぶ十五年保證書付 遞分特價 九圓八十錢 に投賣す 只今の輸入なら此特價の三倍の品

(イの七番)(三十個限り) 切子硝型八型半十石ぶ二十年保證 遞分特價 十二圓 に投賣す 只今の輸入なら此特價の三倍の品

(イの十番)(三十個限)最優秀品 新硝型十型十石アンクル廿五年保證付 遞分特價 十四圓 に投賣す 只今の輸入なら此特價の三倍の品

(イの二番)(三十個限り) 新硝型十型支七石入ぶ十年保證書付 遞分特價 五圓八十錢 に投賣す 只今輸入なら此特價の二倍半の品

(イの五番)(三十個限り) 新硝型十型十石ぶ二十年保證書付 遞分特價 十圓八十錢 に投賣す 只今の輸入なら此特價の三倍の品

(イの八番)(三十個限) 切子硝八型十五石ぶ二十年保證付 遞分特價 十七圓 に投賣す 只今の輸入なら此特價の三倍の品

(イの十一番)(三十個限り) 夜光時計 十型十石ぶ廿五年保證 遞分特價 十五圓 に投賣す 只今の輸入なら此特價の三倍の品

(イの三番)(七十個限り) 新硝型十型支七石ぶ十年保證書付 遞分特價 六圓八十錢 に投賣す 只今輸入なら此特價の二倍半の品

(イの六番)五型婦人用(廿個限) 極小型裝飾付側十五石二十年保證 遞分特價 二十三圓 に投賣す 只今の輸入なら此特價の三倍の品

(イの九番)(廿個限)高級モリス 九型十五石入アンクル四十年保證書付 遞分特價 二十八圓 に投賣す 只今の輸入なら此特價の三倍の品

(イの十二番)(三十個限り) 夜光時計 十型十石ぶ卅年保證付 遞分特價 十六圓 に投賣す 只今の輸入なら此特價の三倍の品

〔ロ〕實用時計 クローム側 國産最優秀機械

(ロの一番)(五十個限) 丸十型七石入 學生向十年保證付 遞分特價 六圓九十錢 に投賣す

(ロの二番)(五十個限) 硝型十型七石入アンクル 廿年保證付 遞分特價 十二圓 に投賣す

(ロの三番)(五十個限) 硝型十型七石入アンクル 廿年保證付 遞分特價 十三圓 に投賣す

〔ハ〕高級時計 科學プラチナ側 スイス製機械

(科學プラチナとは色光澤不變化性等總てプラチナと殆ど同様科學製代用白金です)

(ハの一番)(三十個限) 十型十寶石入ぶ二十五年保證書付 遞分特價 十五圓 に投賣す 只今の輸入なら此特價の三倍の品

(ハの四番)(二十個限) 十型十寶石入ぶ二十五年保證書付 遞分特價 十五圓 に投賣す 只今の輸入なら此特價の三倍の品

(ハの二番)(三十個限) 十型十五石入アンクル三十年保證書付 遞分特價 十八圓 に投賣す 只今の輸入なら此特價の三倍の品

(ハの三番)(二十個限) 十型十五寶石入アンクル三十年保證付 遞分特價 十八圓 に投賣す 只今の輸入なら此特價の三倍の品

美術ガラス時計 大型 二圓五十錢投賣

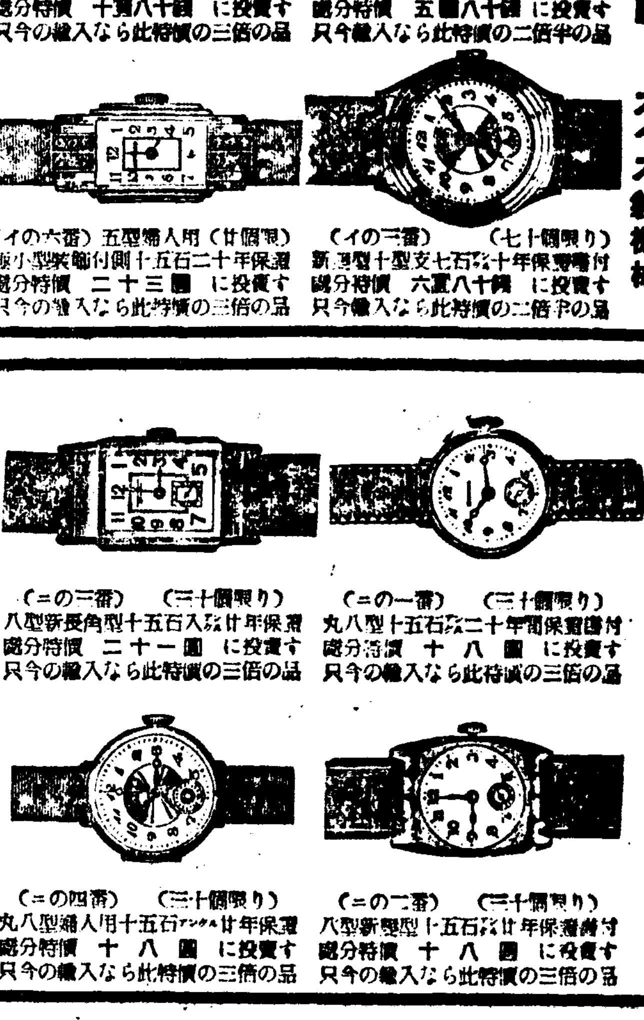

〔ニ〕高級時計 科學プラチナ側 スイス製機械 小型男女兼用八型

(ニの一番)(三十個限り) 丸八型十五石ぶ二十年保證書付 遞分特價 十八圓 に投賣す 只今の輸入なら此特價の三倍の品

(ニの三番)(三十個限り) 八型新長角型十五石入ぶ廿年保證 遞分特價 二十一圓 に投賣す 只今の輸入なら此特價の三倍の品

(ニの二番)(三十個限り) 八型新硝型十五石ぶ廿年保證書付 遞分特價 十八圓 に投賣す 只今の輸入なら此特價の三倍の品

(ニの四番)(三十個限り) 丸八型婦人用十五石アンクル廿年保證 遞分特價 十八圓 に投賣す 只今の輸入なら此特價の三倍の品

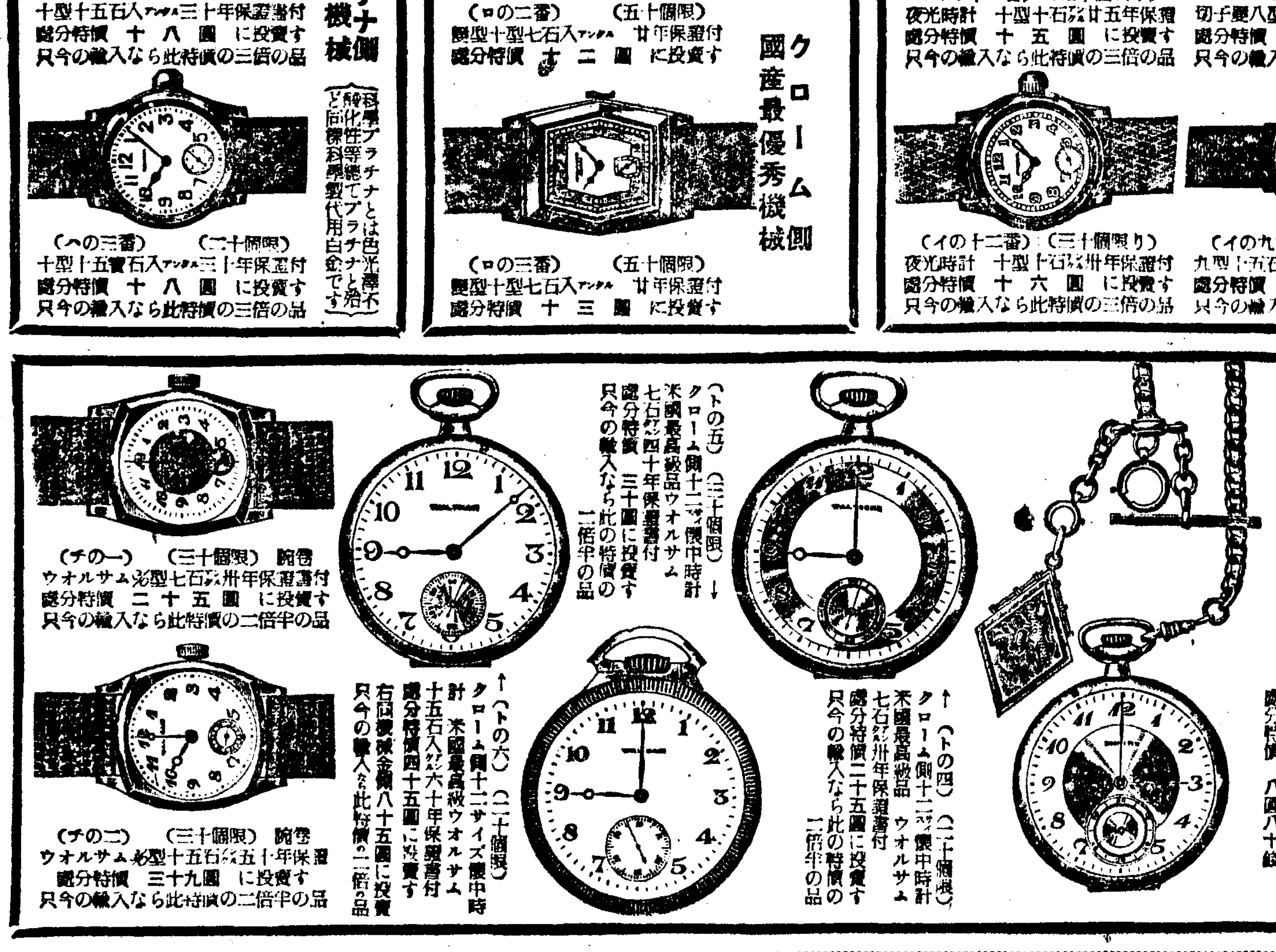

〔ト〕各國高級懷中時計 クローム側

(トの一)(五十個限) 十六型懷中時計國産遞分針付 七寶石アンクル十五年保證付遞分特價六圓九十錢 右と同機械極上品二十年保證 遞分特價 八圓八十錢

(トの四)(二十個限) クローム側十二サイズ懷中時計 米國最高級品 ウォルサム 七石ぶ卅年保證書付 遞分特價二十五圓に投賣す 只今の輸入なら此の特價の二倍半の品

(トの五)(三十個限) クローム側十二サイズ懷中時計 米國最高級品ウォルサム 七石ぶ四十年保證書付 遞分特價 三十圓に投賣す 只今の輸入なら此の特價の二倍半の品

(トの六)(二十個限) クローム側十二サイズ懷中時計 米國最高級ウォルサム 十五石入ぶ六十年保證書付 遞分特價四十五圓に投賣す 右同機械金側八十五圓に投賣 只今の輸入なら此特價の二倍の品

(チの一)(三十個限)腕卷 ウォルサム%型七石ぶ卅年保證書付 遞分特價 二十五圓 に投賣す 只今の輸入なら此特價の二倍半の品

(チの二)(三十個限)腕卷 ウォルサム%型十五石ぶ五十年保證 遞分特價 三十九圓 に投賣す 只今の輸入なら此特價の二倍半の品

切取線

朝鮮日報讀者

この券一枚に付一名限り 時計購入券 此の券を切取りお手紙に封入しお申越下さい代金引換で發送す 東京杉並 東洋時計會社

新注文品　時計(番)　價格

六月十日時의記念日에際하야 左의 堅牢正確無比의 時計流質處分 新春臨時奉仕로서 向十日間內에 가별하시는분에限하야 左의廉價로投賣함。便紙속에 上記刷入한大割引券을切取하여 封入申込次第代金引替로發送함。賣切인때는 容赦하심을乞함。舶來時計類는 輸入統制로거이商品이杜絶되엿스므로 大端暴騰될뿐아니라 아무리돈을주더라도 容易하게살수업게된 商品不足時代가되엿습니다。 이러한때 當社在庫品의一部 僅少하오나敢然特賣합니다。只今輸入하며면 이特價의三倍라도 容易하게 살수업슬것입니다。

當社로의道順 ... 이奉仕品外에도만히 具備해잇사오니 지나실 길에 ... 東京市杉並區荻窪 ... 省線荻窪驛 ... 川南派出所에서 一丁되는곳이올시다

代金引換이라는=便利 一言注文品을가별하시면當社에서는곳 注文品을貴地로보내드립니다 貴地의局으로부터 당신에게 着荷한通知가가거든 代金을局에持參하여注文品을찾게되는方法이올시다 書留、振替=注文하실때는 前金을보내실必要는업습니다 스나만一形便에따라보내실때는書留로해주십시요 葉書로注文하시는분은 割引券을添付하시지마시고 무슨新聞을보셧다는것만써주시요 그러면가장 商品이잇스니 イ의何番賣出하는 イ의何番이라 이러케써주시면 더욱便利하겟슴니다。

東洋時計合資會社

東京市杉並區荻窪一丁目大通五四

電話荻窪四一三三番 電話荻窪四一九三番 電話荻窪四八三三番 電話荻窪四二二三番 電話荻窪四九二三番 振替東京一〇〇四番 取引銀行第一九六一番 取引銀行住友銀行

短篇小說

바다로간다 (31)

金南天 作 鄭玄雄 畵

六, 都會의 憂鬱(四)

준호가 영자의 『아파-트』를 다녀 갓뒤 이틀만에, 네모난 흰 봉투가 영자에게 배달 되엇다 편지는 업고 사진만 너허서 삽전을 부첫다. 피봉에 『사진재중』이라 쓴것으로 미루어 편지가 업슬것은 예상하기 힘들지 안헛스나 『설마?』하는 생각으로 급히 뜨더 보니 알맹이는 사진 석장뿐이엇다. 『혹시?』하는생각으로 다시 사진 뒷면을 조사해 보앗스나 새하얀 흰 종이재 여필자국 하나 업다.

실망이 갓스나 그래도 사진을 보는 재미에 그런 감정은 이내 사라젓다.

사진 원판보다는 조금 크게 두장 그리고 『예술사진』을 찍는다고 놀렷을 바든것만을 엽서만큼 크게 확대해 보냇다.

『편진 해서 뭘해! 이거면 편지보담 낫지 뭐야!』

하고 영자는 사진을 보면서 만족해 한다.

그는 한장 한장을 다시 찬찬이 살펴본다. 눈 바투 드려대고도 보고 또 먼 발로 노코도 본다. 그리다가 그는 둘이함께 박은것을 한참동안이나 보고 노치안는다.

물어섯것이 다소부자연스럽기는햇스나 그래도 그에게는가장 소중하엿다. 준호가 사진가운데 돌려고 자세를 취하다가 지나치게 영자에게 쏠렷것 갓다 그러나 그렇게 된것이 영자에겐 되려 더 다정스러워 보여 반가웟다. 팔은 마치 영자의 허리를 돌려 감돗것처럼 되다 영자는 사진을 찍을때에 제가 친히 느꼇던 사나이의 체취를 지금막 코로 맛든것 가튼 착각을 맛본다.

사진을 꼭 껴 안앗다가 그것을 얼굴에다 부비며 침대우에서 덩굴어 보다가 사진이 더러워 질까 염려스러워 꼿 그것을 사진틀에다 너허 침대바루 장식처럼 세워 노핫다. 그리고 그는 제멋대로 공상에취해 보는것이다.

(대체 준호는 어째서 입술을 겨우 나누엇슬뿐, 그이상은 억세포홍 조차 아끼고 총총히 가버렷던가?)

공상끄테 이런 의문이 생기면 그것은 곳 끈힘업는 상심의 실마리가 되엇다.

(그는 사실 양홍한 여자라도 잇는 것일까?)

그러나 그런것 갓지도 안핫다. 잇스면 잇다고 말할 그런 청년이다.

(그럼?)

별수업시 영자에게 그는 그다지 흥미를 느끼지 안는다는 결론이 생길밧게 업다.

(아무 흥미도업는 나를 왜정심은 가지먹고 차보는 햇슬까?)

『나를 놀라 햇던구!』

그러나 그맛 어린애에게 제가 농락을 당햇다는건 아무려도 우수운 수작이엇다.

영자는 『팬-』의 시간이 될때까지 언제나 자존 『코-스』의생각을 되푸리하다가 현주일쯤 지내 궁금증을 못해서 준호에게 전화를 걸엇다. 사무실 시간을 요량해서 걸엇스나 급사가 나와서 언제시다고 대답한다. 전화를 뚝 끈코 나니 지금 자리에 업다는건지, 어디 출장이라도 갓다는건지 그것을 못지안햇다.

그러나 또 걸기가 부끄럽다. 하루를 참고 그이튼날 다시 걸어, 어데에는 차근 차근히 캐서 물엇더니, 마지막엔누구시냐구까지 못는다. 『사인』이라는 사람이라고만 대답하니, 그는 평양 출장중으로 약십여일후에야 귀임하는데 떠난지는 사흘째된다한다.

『아직도 한주일!』

그러나 참을밧게 별도리가 업섯다. 평양까지 좌자간다수도업고… 그래서 참엇다가 열주일뒤에 다시 걸엇더니 준호가 나와다. 반가웟다.

『저야요. 영자』

『네 오래간만이 올시다.』

『사진은 잘 바닷서요?』

『뭐 변변치도 안흔걸, 잘 되지도 못해서 죄송합니다』

『안요 퍽 잘바이시던 걸요』

『히야까시의 말씀드부원』

그리고 나니 할말이 업다. 영자가 엇지만 얼굴을 마주대하지 안는것이 다행스러워 그는 용기를 내어 물어보앗다.

『바쁘서요?』

이말은 물론,

『바쁘시지 안컷 잠깐 어디서 만나 뵛스면......』

하는것을 의미한다. 그러나준호는 지극히 사무적이엇다.

『네에, 요즘 입찰이 가까와 아주 바쁨니다』

인제 무슨 말을 더 할수잇스랴!

『네에 그러서요. 그럼 실례햇습니다.』

이것으로 그는 전화를 끈흘수밧게 업섯다.

방에 돌아와서 그는 침대에 몸을 눕히엇다. 오후 두시다. 그러데 『노크』 소리가 난다. 누군가하고 벌떡일어나 문을여니 그것은 몽자엿다.

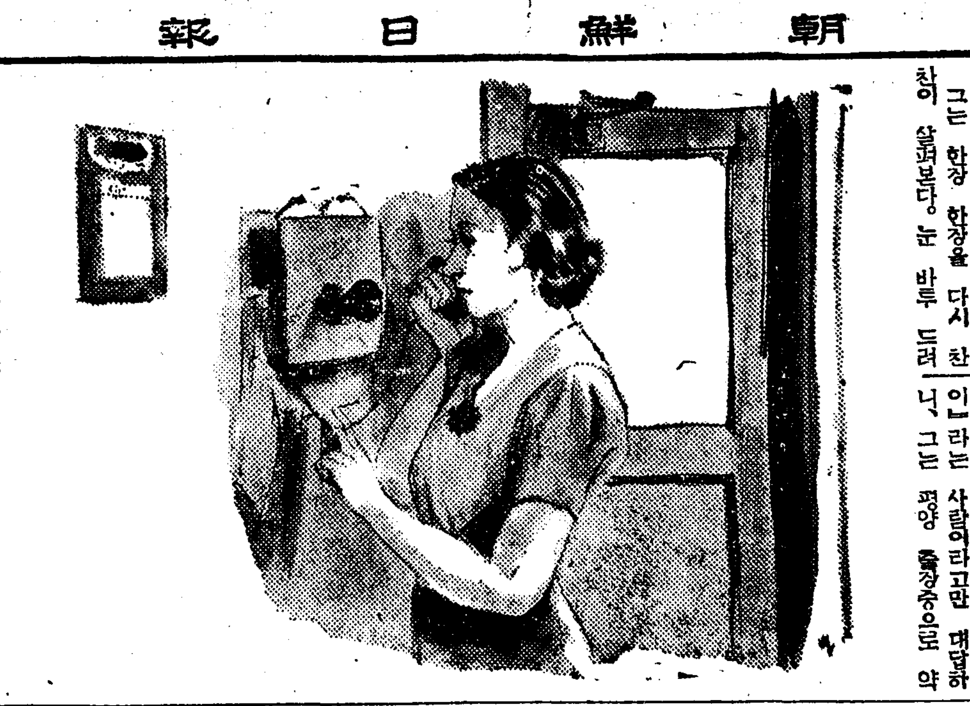

라디오 프로

十日(土曜)

第一放送

◀午前六時(東) 라디오體操
◀同七時 [illegible]
◀同一〇時三〇分 [illegible]
[illegible] 日用品時勢
◀正午(東) 時報
◀午後零時五分 音樂(레코-드)
◀同零時三〇分 뉴-스
◀同一時 京城實業野球聯盟리-그戰實況(朝鮮)—京城野球場으로부터中繼—
◀同四時 뉴-스 [illegible]
◀同六時三〇分 兒童의時間 [illegible]
◀同六時五五分 어린이新聞
◀同七時 [illegible]
◀同七時三〇分 뉴-스 天氣豫報
◀同八時 [illegible]
◀同八時 防空講座 [illegible]
◀同八時三〇分 新作才談 [illegible]
◀同八時五五分 歌曲 [illegible]
◀同九時 [illegible]
◀同九時一五分 [illegible]
◀同九時三〇分 뉴-스 [illegible]
◀同九時四〇分 [illegible]
◀同一〇時 [illegible]
◀一〇時一〇分 [illegible]

娛樂과 趣味

凱旋『朝鮮樂劇團』"도라왓습니다"公演

十二日부터四日間府民館에서

오-케-전속가수(專屬歌手)와 『O·M·O밴드』로 편성된 『오-케-』연주단(演奏團)은 금춘 길본흥업(吉本興業)과 제휴하고 조선악극단(朝鮮樂劇團)이라 이름을 고친후 일본내지도 순회연주를 떠나는달동안이나 동경(東京)을 비롯하여 대판(大阪)신호(神戶)등지에서 대단한 인끼를 끌고 지난 오월삼오일에 귀경햇는데 오는 십이일부터 나흘동안 주야(晝夜)로 시내 부민관(府民館)에서 귀환보고공연을하기로 되엇다한다 특히 이번에는 일찌기 조선에도 만흔"팬"을 가지고잇는 대판소녀가극(大阪少女歌劇)출신이 준희(李俊喜)양이 찬조출연하기로되어 일반『팬』의 기대는크다한다 (사진은 이준희양)

新映畫

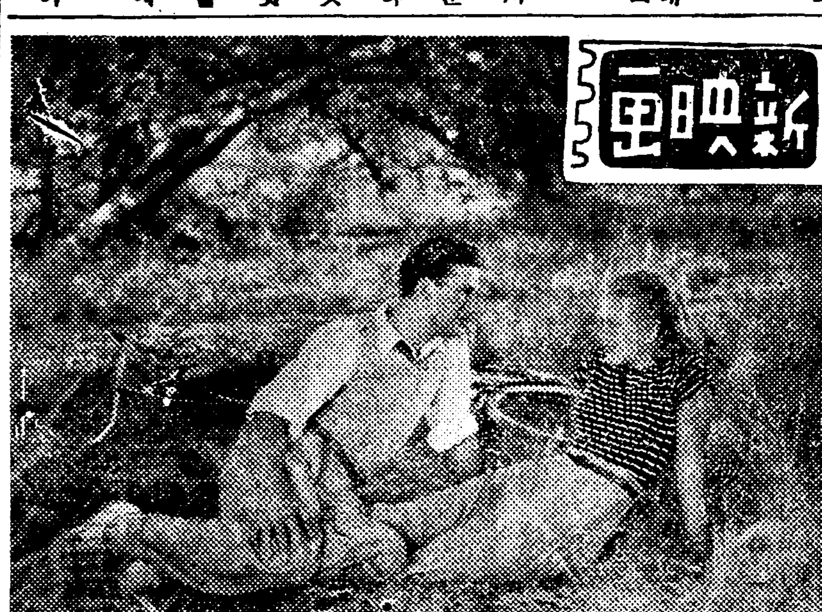

마이카-티-즈監督 딸◇사◇형◇제

로-라·레인三姉妹出演

解說

원작은 『코스모포리탄』잡지에 게재되엿든 『화니-·하-스트』여사의 것으로 각색은 『레노1아·코피-』가 담당하엿고감독은 삼십팔년도의『아카데미·영화상』을 탄『마이켈·카-티즈』고 주연은『대학제(大學祭)』『허리웃드·호텔』등에나와 조흔연기를 보여준『로-라·레인』자매제고 조연남배우에는 역시삼십팔년도『아카데미·영화상』에『베스트』상을탄 『존·가-필드』라고한다

梗槪

쾌활하고 젊은 작곡가『디-쓰』는 어머니업는네딸『안』『케이』『레어』『에마』와그들의 아버지『아담·렘프』와 또 그들의 아주머니『엣터』와 가치 한집에 하숙하고잇섯는데 이상하게도『렘프』의 딸네형제는 모두 이 쾌활하고도 얌전한 젊은작곡가『디-쓰』에게 연애를 하게되엇다 그런데『디-쓰』는 특히『안』을 사랑하게되어 그들은 곳 약혼을하고말앗다 이로말미아마 남어지 세딸은각각 생활의 변혁을 이르키게된다 그것은『안』을 사사랑하는『디-쓰』의 편곡자『믹키-』에게 대해서 큰타격이엇다.

『케이』는돌연『필리델피아』로가서 성악 연구를 계속하게되고 『레어』는 부뀌와영화를 따라 오십이넘은 중년부호『편·크로뎨이』의 결혼신청을 허락하게 된다 그런데『디-쓰』와 결혼하기 바루직전에 『안』은 자기동생『에마』[illegible] 사랑하나는것을 알고 또『미키-』가 자기를 연모하고잇는것을 눈치채고서 이두사람을모두행복스럽게 하기 위해서 자기를 희생할 결심을하고『미키-』와 결혼한후 집을 나간다 그러자『디-쓰』는실망하고 역시 집을떠나고『에마』역시 떠나가서『렘프』일가는 고적하여진다.

『미키-』는『안』과 결혼후안해를 몹시학대하나『안』은 참고 선량한 주부가되려고 노력한다『크리쓰마쓰』가되어 흐터젓던 식구들이 다시 한자리에 모인다 이들의 즐거워하는 모양을 보고『미키-』는 비로소 자기의 잘못을 회게한다 그는 드디어일부러 자동차에 치어서『안』의 행복을 빌면서 주검의길을 떠난다.

봄은 다시 돌아왓다『렘프』일가는 다시는 흐터지지 안키로 굿게굿게 결심하고 네형제와 아버지『렘프』는 오래간만에 가치 행복의 울화을 합주한다 여기에 차자든 사람은『디-쓰』로서 그들을 에워싸고 즐겁고 평화로운봄날이 점점 지터간다 (오는 십이일부터 시내명치좌(明治座)에서 봉절—)

佟林키展覽

第一五마는"겨어너"

의례히 서양사람이면 키가클줄알지만 사실은 반드시 그러치도안흐니 인제『헐리우드』에서일류『스타-』는명성을날리는남녀명우의 키를 조사해보면 속일수업는 다음과가튼 재미잇는 척도의좁게가 나오게된다 그중에서도 제일꼬마여배우가 한때는 세계적애인의 칭호(稱號)를 밧은『네트·게-너』이니 한분도 틀림업는 다섯『피-트』이요 남배우로는 코가크기로유명한 "쵸-지·라프트"가 그중 키가적어서 다섯『피-트』일곱『인치』[illegible]

위선여배우부터키를조사해보면

노-마·쉬러-	五呎一吋
쫄레타·영	五呎三吋
베티·데비쓰	同
클로데트·콜베-르	同
쫀·크로포-드	五呎四吋
진저-·로저-쓰	同
앨리·페이	五呎五吋
마-나·로이	同
자네-트·맥도날드	同
카롤·롬바-드	五呎五吋半
에리노아·포-웰	五呎六吋
그레타·가르보	同
헤띠·라마-르	五呎七吋
케이·프랜시쓰	同
케일·파트리크	五呎八吋

다음 남배우를키자례로 세워보면

빙·크로스비	五呎八吋
쫀·가-필드	同
타이론·파워-	五呎九吋
프레뜨·아스테어	五呎九吋半
스펜서·트레시	五呎十吋
로버-트·테일러	六呎
클라-크·게-블	六呎一吋
에롤·프린	六呎二吋
넬손·에디	同
게리-·쿠-퍼	六呎三吋
젬스·스튜아-트	同

金姬座 中央公演

그동안 지방순연중이던 극단 금희좌(金姬座)는 지난칠일야부터 시내 단성사(團成社)에서 새연제와 중앙공연을 하게되엇다한다 상연종목은 저정은(송영)작『아 청춘』을 비롯하여 [illegible]『애정란홍』이 잇다하며 일행은 주간 김두진(金斗鎭)씨를 비롯하여 남녀배우 이십여명이나되는 호화진이라고한다 (사진은 동극단일행)

週末映畫

◀明治座 『칼롤트·롬바-드』主演『眞實의告白』松竹映畫『출거운월요일』
◀黃金座 『樹은늙지라도『보지안는威脅』『日曜日의작난』
◀若草劇場 東寶作品『樋口一葉』 유니버이살映畫『바다와靑年』
◀東洋劇場 李瑞求作『어머니의힘』
◀團成社 金姬座公演 金振門作『噫、靑春』外 애드래숀
◀第一劇場 와너社映畫『大學祭』 京城撮影所作品 文藝峰主演『迷夢』
◀桃花劇場 콜롬비아社作品『復讐西部魂』사래필림社作品『키1돈』
◀新富座 東寶映畫『吾亦紅』前後篇大會

笑話

눈치

늙은마나님이 네살쯤된 어린아이를 업고잇는 것을보고 『늘어저게 업으게시니 팔이 좀 아프실까—』 하니까 『월요. 우리 며느리가 눈치가 빨러서 아이가 엉기에 무거울만 하면 곳 바꾸어 준답니다.』

凸問凹答

【問】대용품(代用品)쓴답시고 하다가 꾸지람 들엇소

前回의【問】일하는사람의 흘리는 땀이 존귀함은 무얼보고 알수잇나?

同【答】손수건에 무처서는 자꾸 호주머니에 집어너흐니까

라디오聽取者 十三萬을突破

전조선의『라디오』청취자는요지막 한달동안에 삼천이백여든일곱명이나 늘어서 오월말현재로 십삼만삼천이백여덟명에 달하다 지난해 그때와 비교하면 일만칠천사백오십팔명이 증가한셈이다

橋本七段·韓相龍 大棋戰

黑癸의六狙擊에 座中이起舞洞庭秋月

觀◇戰◇記◇權◇秉◇郁

(8)

七段 橋本宇太郞 三子 韓相龍

天有不測風雨란것이 아마碁枰飜覆을 두고 이름인가 白八一이 丑의一二로 深接使을派遣함은 自家를 堅固히한妙案이다 그러나 黑은 方向을轉換하야 毅然히 八二軍을突의六으로 빨리모라 白一將前車를 狙擊하니 座中이 모두快한비츨 띄우고 滿面紅潮가떠오른다 참이야말로 博浪椎擊에起舞洞庭秋月이아닌가?……白八三은 前轍之覆을晒悔하면서 午線六으로 走奢에忙殺하엿다 黑은이隨柳에 先手로다시 西中部에向하야 八四暑寅의一三으로侵入하니 白八五는勿論 어때를 흡하야 曹操의 爭先而已란말이 追想될진저—黑은 淚然八六을 卯의一四보다 오히려 子의一三으로 재처서一友軍과 連絡을取하엿스면어떨까?이로 因하여白八七은果然 黑一點를단수로모라 黑八八이엇게하고 그代價으로八九가 中斷하여 黑一軍을捕擄하니 자모로 能手段이라 推獎할지져 그러고 보니 黑前二四軍어 全然飛躍據[illegible]

○八一 丑의十二 ●八二 癸의十六 ○八三 丑의六 ●八四 寅의十三 ○八五 寅의十二 ●八六 卯의十四 ○八七 丑의十三 ●八八 寅의十四 ○八九 子의十四 ●九〇 辰의十三 ○九一 卯의十二 ○九二 子의十五

提 劫 ●一一三 己의十四 ○一一四 己의十三 ●一一五 己의十三

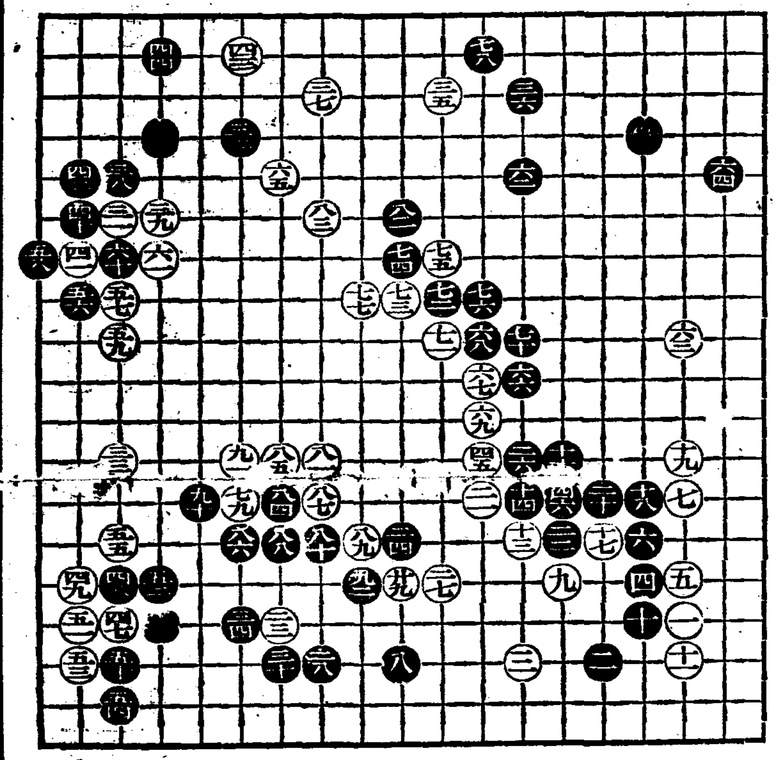

變으로化하고 白地는 自然廣一 濶하엿다 (前四回譜를參照하라)

여보면알수잇슬것。)이때까지戰略의綜錯을 綜合하여보면 黑은三子局으로선 野壓이엇시 對抗手順이適宜하나 넘우도護愼한感이잇고 白은따라 그反映으로 功績을 만히收穫하여 現勢는漸漸均衡으로 展開하여간다 그러나 아직 呼風喚雨할조호機會가 얼마든지潛伏하여잇스니 다음散兵戰을기다려 볼까?

肺患 必讀 診斷常識

당신은……

●감기가쉬 해가지안는가
○야간기침과 담이나오지는 안는가
●三十七度一二分의熱이每日午後부터 夕陽에걸처서 나지나안는가
○盜汗과 不眠이 繼續되지나안는가
●어쩐지 몸이무겁고 胃腸도나뿌고 食慾不進의 날이繼續되고 動悸가나고 숨이갑브고 억개가결리고 가슴이 아프지나안는가

……이것은肺病初期의症狀입니다……

●기침이 떠러지고 담이 만코 때로血痰이 석기지나안는가
○食慾과 衰弱이 더하고 顔色이나빠지지나안엇는가
●每日三十八度가차운 熱이나지나안는가
○咳嗽、不眠、咯血、盜汗、便秘 胸痛가튼 苦痛이업는가

……이것은肺病의第二期症狀입니다……

그러나 悲觀마시요 正當한療法으로

肺病은治療됩니다

사람이肺病에 걸렷다하면 死刑宣告나 바든것처럼悲觀해서 藥과 器械만으로 病을治療하려고한다 그것을밋기로 無効한藥과器械를販賣하기도하고 여러가지廣告로 弱한病人을誘惑하는商人이만타 詐欺師가 아모리거진말을하여도,藥장사가 아모리 甘言利說을 내거러도 속여서는 안됩니다 結核菌을 죽여서 肺病을當場에治療하는藥과 注射와 器械는아직 世界어데서도 發見되지못하엿슴니다。

肺病은治療된다

肺病은 다만自然으로도라가므로써 治療됩니다。若草가 맹動하는土壤、淸澄한靈、淸潔한空氣 풀고르조이는陽光、自然의 草根木皮 거기에는 肺病者를救할偉大한 慈愛의손이 펼처잇습니다。

그릇된養生法

治療할수잇는肺病이 왜안낫는가?그것은 貴下의養生法이 잘못되엿기때문입니다。貴下는 日光療法을 잘못하고 잇지안습니까, 自然을妨害하는藥과 器械를쓰고 잇지안습니까 몸은 흙은空氣는……。

正當한療法

肺病으로 알는이는 只今 곳 『朝鮮日報で見た本下さい』라고써서 葉書로 左記의寺로 보내주십시요。釋迦님의金言을 基礎로해서 正當한治療法을 가르친 松永佛骨師著『治療の原理』와藥草療法『光明のあなたへ』의二冊을無代로보냅니다 速히이가리킴에依하야 肺病을退治하시요……

肺患相談室

無代進呈 肺病治療의原理

(目錄)

○結核菌과그傳染
●結核菌의保有者
○結核菌의天然免疫
●肺病이되엿는가
○釋迦의金言
●肺病은바든시낫는다
○結核菌을죽이는藥이잇는가
●大自然의품속으로
○治療의原則
●信仰에對하야
○藥의善用方法
●水療法의方法
○日光과空氣
●安靜療法
○喀血의原因과止血法
●發熱의原因과解熱法
○鎭咳法과祛痰法
●盜汗과그療法
○不眠과安眠法
●泄瀉와便秘療法
○脈搏에對하야
●肺病은全身病이다
○療養生活者의注意
●肺病과和漢藥
○누구나採取할수잇는藥草
●家庭에常備하는藥草
○野菜와果物의藥效

—以上—

上記內容의『肺患治療指導書』와 藥草療法을公開한『光明のあなたへ』의二冊을 只今朝鮮日報에서보앗다는엽서에 住所氏名을써서 左記로請求하시면 肺患退治의弘願에 依하야 無代進呈함。

大阪府布施市 功德山 德林寺 電話布施三四五·振替大阪一二三五

네오 精肝

貧血 結核 胃腸 治療豫防 强化促進

錠劑 먹기쉬운 肝油劑製 牛肝臟膽汁配合 發明特許

藥價低廉 三〇錠 二·〇〇 一〇〇錠 六·〇〇 三〇〇錠 一三·〇〇

御試用見本及び『新藥叢讀本』 無代送呈

株式會社 藤澤友吉商店 大阪市東區道修町 東京日本橋區本町 京城府西小門町 K1315

水むしの新療法

무좀의

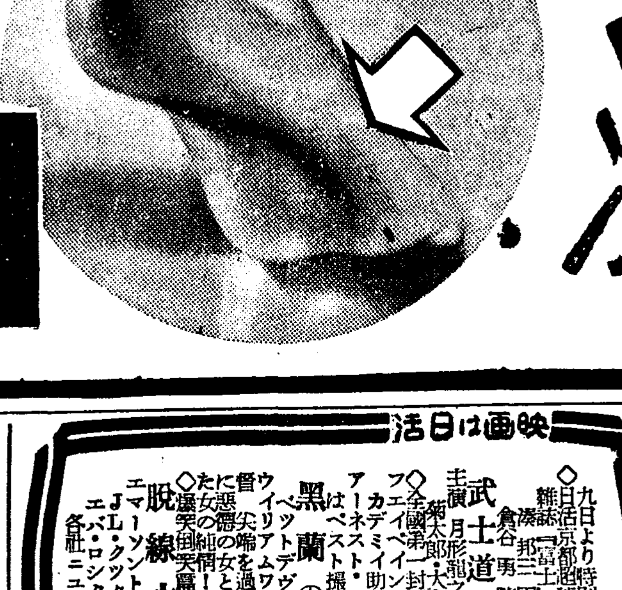

무좀은낫기어려울뿐아니라진무르던지 化膿하야 어제든여름의頭痛꺼리엿습니다

ボンスリー는滲透性、殺菌力이極히優秀한植物性의液劑로서患部를刺戟하는일이적고 在來의類似藥劑보다 훨신 나은 가장 進步한무좀治療劑입니다

液劑 四十錢·八十錢

ボンスリー

大阪市東區道修町 株式會社 田邊五兵衛商店
東京市日本橋區本町 株式會社 田邊元三郎商店

六月十日早터十二日까지 ◇成人特選名畫鑑賞週間◇ ◇各社ニュース(海外)◇ ◇トムミツクスプロダクション特作 疾風高原兒 監督 アトロツソン 主演 トムミツクス 愛馬トニー ◇東寶映畫社超特作 名篇 吾亦紅前後篇大會 (主婦の友連載) 監督 阿部豐 主演 高田稔 入江たか子 大日方傳 舞藝震撼の如き拍子をよそに彼女は多華なるべき結婚の扉をたたいた 結婚……幸福への夢は一瞬に破れ多難なる茨の道を女ひとりで行く 次週豫告 深海の野獸 北海の子 風の女 乞期待 桃花劇場 電話 一三三三

◇六月十日早터十二日까지 ◇三大名畫鑑賞週間◇ 合同映畫社提供 香港 大空の戰慄 水島正雄 吉田三郎 クランドナショナル社超特作 深海の野獸(海のターザン) 監督 レイフリトーゲン 主演 ウォルスガスエル ◇松竹大船超特作 名篇 螢の光 監督 佐佐木康 主演 高杉早苗 夏川大二郎 桑野通子 高峰三枝子 松竹大船花の弱生の哀傷詩篇 ワーナー社特作 二人のメロディ(ー 監督 ルイズキング 主演 ハトリシアエリス ジエムメルトン 次週國境武侠少年美しき出發 豫告北海の子=風の女 主(乞期待 新富座 電光五六七七

映畫は日活 倍樂館 九日より特別封切 雜誌『富士』所載 日活京都超特作 倉谷勇 監督 主演 月形龍之介·尾上菊太郎·大倉千代子 武士道の鬼 ◇全國第一封切 フェイベインターはアカデミイ助演賞獲得 アーネスト·ホーラー主演 ウイリアム·ワイラー監督 黑蘭の女 ペツトデイヴィス主演 に悪德の尖端を過ぎたが爲たた女の純情! ◇爆笑傑作篇 脫線水兵 エマーソン·トレーシイ J·L·クック エバ·ロシタ 主演 各社ニュース

劇團豪華船公演 林仙圭作 ■北斗七星實傳劇間■ 李瑞求作 悲劇 母性『어머니의 힘』(三幕五場) 이演劇은天才劇作家林仙圭氏의 名篇中의名作으로 前日에上演하여 長足의九日間絶讚의 興行記錄을 새롭게 破하야 愛好家諸氏의 記憶을 새롭게 柳一步作 喜劇『닭쫏든개 집웅처다보기』一幕 次週斷然上演=乞期待 林仙圭作 大悲劇 北斗七星(二幕六場) 東洋劇場 電話光化門2154 3640 (現場室)(事務用)

今週映畫 六月八日より 各社ニュース 階上平常二十錢均一 階下料金十錢均一 ワーナー·ナショナル社超特作 ウイリアム·カイリー監督 大學祭り 主演 ディック·パウエル フレッド·ワーリングとその樂團 この映畫は明朗無比アメリカの大學生のドンチヤカ騷ぎ一年一度の大學祭りの大騷ぎを描くワーナ超特作のエース! 京城撮影所作品 監督 梁柱南 迷夢 主演 李錦龍·文藝峰·羅雄 漢陽映畫社超特作 아리랑 第三篇 主演 申一仙 羅雲奎 助演 尹逢春·田澤二·金德心·車相銀·玄芳蘭 次週豫告 大陸ターザン 六月十四日ヨリ 東亞興業直營 第一劇場